

PESQUISA DISTRIITAL POR AMOSTRA DE DOMICÍLIOS PDAD – 2013/2014 LAGO NORTE



**PESQUISA DISTRITAL POR AMOSTRA DE DOMICÍLIOS -
LAGO NORTE - PDAD /2014**

Brasília (DF) – abril 2014

Companhia de Planejamento do Distrito Federal – Codeplan

SAM – Projeção H
Ed. Codeplan
CEP: 70620-000 - Brasília-DF
Fone: (0xx61) 3342-1021
www.codeplan.df.gov.br
codeplan@codeplan.df.gov.br

GOVERNO DO DISTRITO FEDERAL

Agnelo Queiroz – Governador

Nelson Tadeu Filippelli – Vice-Governador

SECRETARIA DE ESTADO DE PLANEJAMENTO E ORÇAMENTO DO DISTRITO FEDERAL – SEPLAN

Paulo Antenor de Oliveira – Secretário

COMPANHIA DE PLANEJAMENTO DO DISTRITO FEDERAL – CODEPLAN

Júlio Miragaya – Presidente

DIRETORIA DE ESTUDOS E PESQUISAS SOCIOECONÔMICAS

Júlio Miragaya – Diretor (respondendo)

DIRETORIA ADMINISTRATIVA E FINANCEIRA

Salviano Antônio Guimarães Borges – Diretor

DIRETORIA DE ESTUDOS E POLÍTICAS SOCIAIS

Oswaldo Russo de Azevedo – Diretor

DIRETORIA DE ESTUDOS URBANOS E AMBIENTAIS

Wilson Ferreira de Lima – Diretor

DIRETORIA DE ESTUDOS E PESQUISAS SOCIOECONÔMICAS**GERÊNCIA DE BASE DE DADOS**

Jusçanio Umbelino de Souza - Gerente

GERÊNCIA DE ESTUDOS E PESQUISAS SOCIOECONÔMICASIraci M. D. Moreira Peixoto
Ana Lúcia Barreto Soares
Carlos Alberto Reis**Apoio**Luíza Helena Souza da Silva
Paulo Laerte Coutinho Silva
Uhiana Keury da Silva Rocha - Estagiária
Zilma Costa Ferreira**Núcleo de Estatística**Alisson Carlos da Costa
Miriam Francisca Chaves Ferreira**Equipe Técnica – PDAD****Pesquisa de Campo**

José Douglas de Queiroz - Responsável

ApoioLéia Oliveira de Lima
Marta Luiz Oliveira
Telma Maria de Lima**Informática**

Fábio Salviano da Costa

SupervisoresValci Vieira dos Santos
Edvaldo Pinheiro de Sousa
Paulo Rogério Azevedo Andrade**Agentes de coleta**Adão Martins Filho
Adilson Rodrigues Nascimento
Álvaro José de Oliveira Filho
Ana Francisca Vieira Cursino
Antônio Humberto França de Souza
Antônio Pereira Filho
Benedito Messias Rocha Gomes
Cleusa de Fátima Matos
Danilo Camargos
Erivaldo da Fonseca Barbosa
Francisco de Paula Salgado
Iolanda Martins Lara
Jacira Roberto dos SantosLuiz Ricardo Janz
Magda Maria dos Santos
Márcia da Silva
Maria Dalva Resende
Maria de Lourdes de Jesus Silva
Mariângela G. dos Santos da luz
Rosa Amélia M. Sobrinho
Raimundo José Felício
Regina Célia Alves
Tereza Cristina Amaral
Vilmar de Oliveira Barreiros
Wallas Amâncio Alves**Crítica**Carlos Reis da Costa - Responsável
Eliene Vieira Barbosa Nobre
Hercoles Jones Borraz Arantes
Maria do Socorro e Silva
Regina Aparecida Ribeiro
Sandra Almeida de Oliveira
Sebastião Cunha e Silva
Zilneide dos Santos Domingues
Zilda Alves dos SantosNair Alves de Lima - Responsável
Maria Beatriz Borges Gonçalves
Rosa Maria Ribeiro
Maria Inês Ribeiro Araujo
Maria das Graças Ferreira Couto
Maria de Fátima Alves Ribeiro**Checagem**Jorge Alves Machado - Responsável
Maria Edna P. Medeiros
Maria das Graças de Sousa
Maria Sueli da Silva**Digitação**Antônio Tadeu Ferreira - Responsável
Ana Lúcia Dias Barreto
Idelma Moncaio de Andrade
Helena Clemente do Nascimento
Maria de Fátima Ribeiro Silva
Maria das Graças R. Oliveira
Paulo Roberto Louzada de Sá
Pedro Felipe Cardoso Prado - Estagiário
Osvaldo Pereira de SouzaChester Felipe Parreira Reis (responsável)
Gilvan Gonçalves de Oliveira
Maria Zelândia dos Santos
Maria Carolina Borges Gonçalves
Cleiton Dos Santos Sobrinho - Estagiário
Thacio de Moraes Marques - Estagiário
Vinicius Dalla Costa Diderot**Mapa da capa**

Samuel M. de Castro

Capa

Ana Lúcia B. Soares

APRESENTAÇÃO

A Pesquisa Distrital por Amostra de Domicílios - PDAD 2014 - realizada em Lago Norte, constitui o 23º volume, de uma série das 31 Regiões Administrativas do Distrito Federal, cujos resultados estão sendo apresentados em cadernos específicos no decorrer de 2013/2014.

Esta é a terceira vez em que se realiza a pesquisa domiciliar no Distrito Federal. A primeira foi em 2004 e a segunda, em 2011. Trata-se de um grande e rico manancial de informações de natureza socioeconômica sobre as famílias residentes no Distrito Federal, de grande relevância para o planejamento governamental, empresarial, para a elaboração de estudos acadêmicos, enfim, para disseminar o conhecimento sobre as características e o perfil da população e a realidade econômica e social do território.

A PDAD 2013/2014 contempla uma amostra de 25.000 domicílios, com nível de significância e consistência para as 31 Regiões Administrativas e Distrito Federal como um todo.

A divulgação dos resultados acontece num contexto de valorização e empenho por parte do atual governo na recuperação da capacidade técnica da Codeplan, no reconhecimento da importância da produção técnica de pesquisas e informações como subsídio ao planejamento estratégico do Governo do Distrito Federal - GDF, na promoção do desenvolvimento econômico e social e, em última instância, na melhoria da qualidade de vida da população do Distrito Federal e de sua região de influência.

Nesse sentido, para a consolidação das atividades da Codeplan, outras pesquisas e estudos estão sendo realizados pela Companhia, sempre com o intuito de ampliar o apoio ao planejamento governamental e às demandas dos distintos segmentos da sociedade brasileira.

Júlio Miragaya
Presidente

SUMÁRIO

Apresentação	06
I. Introdução	12
II. Nota Metodológica	13
III. Histórico da Região Administrativa - RA XVIII - Lago Norte	16
IV. Resultados	17
1. Características dos Domicílios	17
2. Infraestrutura Domiciliar	22
3. Características Turísticas	24
4. Caracterização da População Urbana	25
5. Migração	30
6. Instrução	35
7. Aspectos Culturais	38
8. Aspectos Esportivos	40
9. Segurança	43
10. Trabalho e Rendimento	44
11. Posse de Bens, Equipamentos e Serviços	50
12. Locais de Compras	53
13. Benefício Social	54
14. Saúde	55
15. Características do Responsável pelo Domicílio	59
16. Considerações Finais	65
Resultados	
1 - Características dos Domicílios	17
Tabela 1.1 - Domicílios ocupados, segundo a espécie - Lago Norte - Distrito Federal - 2014	17
Tabela 1.2 - Domicílios ocupados, segundo o tipo - Lago Norte - Distrito Federal - 2014	17
Tabela 1.3 - Domicílios ocupados, segundo a condição - Lago Norte - Distrito Federal - 2014	17
Tabela 1.4 - Domicílios ocupados, segundo a posse de documento do imóvel Lago Norte - Distrito Federal - 2014	18
Tabela 1.5 - Domicílios ocupados, segundo o material das paredes - Lago Norte - Distrito Federal - 2014	19
Tabela 1.6 - Domicílios ocupados, segundo o material do piso - Lago Norte - Distrito Federal - 2014	19
Tabela 1.7 - Domicílios ocupados, segundo o material de cobertura - Lago Norte - Distrito Federal - 2014	19
Tabela 1.8 - Domicílios ocupados, segundo o total de cômodos - Lago Norte - Distrito Federal - 2014	20
Tabela 1.9 - Domicílios ocupados, segundo o total de salas - Lago Norte - Distrito Federal - 2014	20
Tabela 1.10 - Domicílios ocupados, segundo o total de dormitórios - Lago Norte - Distrito Federal 2014	20
Tabela 1.11 - Domicílios ocupados, segundo o total de banheiros - Lago Norte - Distrito Federal - 2014	21
Tabela 1.12 - Domicílios ocupados, segundo a existência de garagem - Lago Norte - Distrito Federal - 2014	21
Tabela 1.13 - Domicílios ocupados, segundo a existência de piscina no domicílio - Lago Norte - Distrito Federal - 2014	21
Tabela 1.14 - Domicílios ocupados, segundo a existência de piscina no prédio ou condomínio - Lago Norte - Distrito Federal - 2014	21

Tabela 1.15 - Domicílios ocupados, segundo a área construída - Lago Norte - Distrito Federal - 2014	22
2 - Infraestrutura Domiciliar	22
Tabela 2.1 - Domicílios ocupados, segundo o abastecimento de água - Lago Norte - Distrito Federal - 2014	22
Tabela 2.2 - Domicílios ocupados, segundo o consumo de água potável - Lago Norte - Distrito Federal - 2014	22
Tabela 2.3 - Domicílios ocupados, segundo o abastecimento de energia elétrica - Lago Norte - Distrito Federal - 2014	23
Tabela 2.4 - Domicílios ocupados, segundo os esgotamento sanitário - Lago Norte - Distrito Federal - 2014	23
Tabela 2.5 - Domicílios ocupados, segundo a existência de coleta de lixo - Lago Norte - Distrito Federal - 2014	23
Tabela 2.6 - Domicílios ocupados, segundo a infraestrutura urbana na rua onde mora - Lago Norte - Distrito Federal - 2014	24
Tabela 2.7 - Domicílios ocupados, segundo os problemas nas cercanias - Lago Norte - Distrito Federal - 2014	24
Tabela 2.8 - Domicílios ocupados, segundo as áreas públicas próximas às residências - Lago Norte - Distrito Federal - 2014	24
3. Características Turísticas	24
Tabela 3.1 - Domicílios ocupados, segundo a existência de atrativo turístico na RA - Lago Norte - Distrito Federal - 2014	25
Tabela 3.2 - Domicílios ocupados, segundo os conhecimentos dos atrativos turísticos do Distrito Federal - Lago Norte - Distrito Federal - 2014	25
Tabela 3.3 - Domicílios ocupados, segundo o hábito de receber hóspedes em sua residência - Lago Norte - Distrito Federal - 2014	25
4. Caracterização da População Urbana	25
Tabela 4.1 - População, segundo o sexo - Lago Norte - Distrito Federal - 2014	26
Tabela 4.2 - População, segundo os grupos de idade - Lago Norte - Distrito Federal - 2014	26
Tabela 4.3 - População, segundo a cor ou raça declarada - Lago Norte - Distrito Federal - 2014	27
Tabela 4.4 - População, segundo o estado civil/união conjugal - Lago Norte - Distrito Federal - 2014	27
Tabela 4.5 - População, segundo a religião declarada - Lago Norte - Distrito Federal - 2014	28
Tabela 4.6 - População, segundo a frequência religiosa - Lago Norte - Distrito Federal - 2014	28
Tabela 4.7 - População, segundo a condição na estrutura domiciliar - Lago Norte - Distrito Federal - 2014	28
Tabela 4.8 - População, segundo o tipo de deficiência física e/ou mental/intelectual - Lago Norte - Distrito Federal - 2014	29
5. Migração	30
Tabela 5.1 - População, segundo a naturalidade - Lago Norte - Distrito Federal - 2014	30
Tabela 5.2 - População, segundo o ano de chegada ao Distrito Federal - Lago Norte - Distrito Federal - 2014	31
Tabela 5.3 - População, segundo a Unidade da Federação/RIDE de onde veio para o Distrito Federal - Lago Norte - Distrito Federal - 2014	32
Tabela 5.4 - População, segundo o motivo da mudança para o Distrito Federal - Lago Norte - 2014	33

Tabela 5.5 - População, segundo o tempo de moradia na Região Administrativa atual - Lago Norte - Distrito Federal - 2014	33
Tabela 5.6 - População, segundo o tempo de moradia na residência atual - Lago Norte - Distrito Federal - 2014	33
Tabela 5.7 - População, segundo a Região Administrativa de procedência - Lago Norte - Distrito Federal - 2014	34
6. Instrução	35
Tabela 6.1 - População, segundo a condição de estudo - Lago Norte - Distrito Federal - 2014	35
Tabela 6.2 - População, segundo o nível de escolaridade - Lago Norte - Distrito Federal - 2014	35
Tabela 6.3 - População, segundo a frequência em atividade extracurricular - Lago Norte - Distrito Federal - 2014	36
Tabela 6.4 - População de estudantes, segundo a Região Administrativa onde estuda - Lago Norte - Distrito Federal - 2014	37
7. Aspectos Culturais	38
Tabela 7.1 - População, segundo a frequência a museu, cinema, teatro e a biblioteca - Lago Norte - Distrito Federal - 2014	38
Tabela 7.2 - População, segundo os hábitos de leitura - Lago Norte - Distrito Federal - 2014	38
Tabela 7.3 - População, segundo a frequência a shows - Lago Norte - Distrito Federal - 2014	39
Tabela 7.4 - População, segundo a preferência musical – Lago Norte - Distrito Federal - 2014	39
8. Aspectos Esportivos	40
Tabela 8.1 - População, segundo a frequência a parques/jardins - Lago Norte - Distrito Federal - 2014	40
Tabela 8.2 - População, segundo a prática de atividades esportivas - Lago Norte - Distrito Federal - 2014	40
Tabela 8.3 - População, segundo a frequência a espaços esportivos - Lago Norte - Distrito Federal - 2014	40
Tabela 8.4 - População, segundo a preferência de time de futebol nacional - Lago Norte - Distrito Federal - 2014	41
Tabela 8.5 - População, segundo a preferência de time de futebol local - Lago Norte - Distrito Federal - 2014	42
9. Segurança	43
Tabela 9.1 - População, segundo o tipo de violência sofrida - Lago Norte - Distrito Federal - 2014	43
Tabela 9.2 - População, segundo o local da violência sofrida - Lago Norte - Distrito Federal - 2014	44
10. Trabalho e Rendimento	44
Tabela 10.1 - População, segundo a situação de atividade - Lago Norte - Distrito Federal - 2014	44
Tabela 10.2 - População ocupada, segundo o setor de atividade remunerada - Lago Norte - Distrito Federal - 2014	45
Tabela 10.3 - População ocupada, segundo a posição na ocupação - Lago Norte - Distrito Federal - 2014	45
Tabela 10.4 - População, segundo a contribuição para a previdência - Lago Norte - Distrito Federal - 2014	46
Tabela 10.5 - População ocupada, segundo a Região Administrativa que trabalha - Lago Norte - Distrito Federal - 2014	47

Tabela 10.6 - Aposentados que voltaram a trabalhar, segundo o motivo do retorno - Lago Norte - Distrito Federal - 2014	48
Tabela 10.7 - Renda domiciliar média mensal e per capita média mensal - Lago Norte - Distrito Federal - 2014	48
Tabela 10.8 - Distribuição dos domicílios ocupados, segundo as classes de renda domiciliar - Lago Norte - Distrito Federal - 2014	49
11. Posse de Bens, Equipamentos e Serviços	50
Tabela 11.1 - Domicílios ocupados, segundo a condição de posse de veículo - Lago Norte - Distrito Federal - 2014	50
Tabela 11.2 - Domicílios ocupados, segundo a condição de posse de bens - Lago Norte - Distrito Federal - 2014	51
Tabela 11.3 - Domicílios ocupados, segundo o tipo de serviço de comunicação utilizado - Lago Norte - Distrito Federal - 2014	52
Tabela 11.4 - Domicílios ocupados, segundo o serviço doméstico - Lago Norte - Distrito Federal - 2014	52
12. Local de Compra	53
Tabela 12.1 - Domicílios, segundo o local de compras da família - Valores absolutos - Lago Norte - Distrito Federal - 2014	53
Tabela 12.2 - Domicílios, segundo o local de compras da família - Valores relativos - Lago Norte - Distrito Federal - 2014	54
13. Benefício Social	55
Tabela 13.1 - Domicílios ocupados, segundo a condição de recebimento de benefício social - Lago Norte - Distrito Federal - 2014	55
14. Saúde	55
Tabela 14.1 - População, segundo a existência de plano de saúde - Lago Norte - Distrito Federal - 2014	55
Tabela 14.2 - População, segundo a localidade do hospital público que utiliza - Lago Norte - Distrito Federal - 2014	56
Tabela 14.3 - População, segundo a localidade do posto de saúde que utiliza - Lago Norte - Distrito Federal - 2014	58
15. Características do Responsável pelo Domicílio	59
Tabela 15.1 - Distribuição dos responsáveis pelos domicílios, segundo o sexo - Lago Norte - Distrito Federal - 2014	59
Tabela 15.2 - Distribuição dos responsáveis pelos domicílios, segundo o grupo de idade - Lago Norte - Distrito Federal - 2014	59
Tabela 15.3 - Distribuição dos responsáveis pelos domicílios, segundo a cor e/ou raça Declarada - Lago Norte - Distrito Federal - 2014	59
Tabela 15.4 - Distribuição dos responsáveis pelos domicílios, segundo a condição de estudo - Lago Norte - Distrito Federal - 2014	60
Tabela 15.5 - Distribuição dos responsáveis pelos domicílios, segundo a escolaridade - Lago Norte - Distrito Federal - 2014	61
Tabela 15.6 - Distribuição dos responsáveis pelos domicílios, segundo a naturalidade das Grandes Regiões, DF, Exterior - Lago Norte - Distrito Federal - 2014	61
Tabela 15.7 - Total de responsável, segundo o motivo por que veio para o Distrito Federal - Lago Norte - Distrito Federal - 2014	62
Tabela 15.8 - Distribuição dos responsáveis pelos domicílios ocupados, segundo a situação de atividade - Lago Norte - Distrito Federal - 2014	62

Tabela 15.9 - Distribuição dos responsáveis pelos domicílios, segundo a atividade remunerada - Lago Norte - Distrito Federal - 2014	63
Tabela 15.10 - Distribuição dos responsáveis pelos domicílios, segundo a posição na ocupação - Lago Norte - Distrito Federal - 2014	64
Tabela 15.11 - Distribuição dos responsáveis pelos domicílios, segundo o tipo de contribuição previdenciária - Lago Norte - Distrito Federal - 2014	64
Tabela 15.12 - Renda individual média mensal do responsável pelo domicílio - Lago Norte - Distrito Federal - 2014	64
16. Considerações Finais	65
Quadro 1 - Evolução de alguns Indicadores Socioeconômicos - Lago Norte - 2004/2011/2014	65
Gráficos	
Gráfico 1 - Domicílios ocupados, segundo a condição - Lago Norte - Distrito Federal - 2014	18
Gráfico 2 - Comparação da População Urbana do Lago Norte entre 2011 e 2014 - Distrito Federal	26
Gráfico 3 - População, segundo a cor ou raça declarada - Lago Norte - Distrito Federal - 2014	27
Gráfico 4 - População, segundo tipo de deficiência física e/ou mental/intelectual - Lago Norte - Distrito Federal - 2014	29
Gráfico 5 - População, segundo a naturalidade - Lago Norte - Distrito Federal - 2014	31
Gráfico 6 - População, segundo o nível de escolaridade - Lago Norte - Distrito Federal - 2014	36
Gráfico 7 - População, segundo a preferência de time de futebol nacional - Lago Norte - Distrito Federal - 2014	42
Gráfico 8 - População, segundo o tipo de violência sofrida - Lago Norte - Distrito Federal - 2014	43
Gráfico 9 - Distribuição dos domicílios ocupados, segundo as classes de renda domiciliar - Lago Norte - Distrito Federal - 2014	49
Gráfico 10 - População, segundo a localidade do hospital público que utiliza - Lago Norte - Distrito Federal - 2014	57
Gráfico 11 - Distribuição dos responsáveis pelos domicílios, segundo a cor e/ou raça declarada - Lago Norte - Distrito Federal - 2014	60

I. INTRODUÇÃO

A Pesquisa Distrital por Amostra de Domicílios – PDAD, realizada na Região Administrativa do Lago Norte, referente a 2014, pretende ser um instrumento do planejamento nas ações e tomadas de decisões governamentais.

Para atualizar as informações sobre o perfil socioeconômico dos moradores das 31 Regiões Administrativas do Distrito Federal, a Companhia de Planejamento do Distrito Federal – Codeplan realiza levantamento periódico para subsidiar o planejamento das ações governamentais com as informações do território e da população residente na área distrital.

Assim, para manter a homogeneidade e comparabilidade dos dados, a pesquisa seguiu a mesma metodologia da Pesquisa Distrital por Amostra de Domicílios – PDAD, realizada em 2004 e em 2011. Para tanto, é utilizado o Cadastro Nacional de Endereços para Fins Estatísticos - CNEFE do Instituto Brasileiro de Geografia e Estatística - IBGE, base de endereços que tem o setor censitário como a menor unidade e subdivisão do espaço do Distrito Federal, sendo elemento facilitador na superação de questões relacionadas à definição das poligonais das Regiões Administrativas.

A opção por esse cadastro se justifica pela possibilidade de aplicação de ferramentas de geoprocessamento no controle em pesquisas amostrais domiciliares e pela confiabilidade indiscutível do cadastro do IBGE.

A PDAD 2013/2014 abordou aspectos relativos às Características da Unidade Domiciliar, Infraestrutura, Características Turísticas, Inventário de Bens, Serviços Domiciliares e Benefícios Sociais, Características Gerais e de Migração, Características de Educação, Trabalho e Rendimento dos Moradores, Posse de Bens, Local de Compras, entre outros.

O Lago Norte possui, atualmente, um total estimado de 10.316 domicílios urbanos. Para se ter representatividade, foi calculada uma amostra de 550 domicílios pesquisados nesta Região Administrativa nos meses de fevereiro e março de 2014.

A pesquisa foi desenvolvida em quatro etapas. A primeira fase dedicou-se ao planejamento, ocasião em que foram definidas as áreas de estudo e o cronograma de atividades, assim como foram elaborados os manuais e os formulários da pesquisa. A segunda etapa referiu-se à aplicação dos questionários junto às famílias, compreendendo, também, a checagem das informações quanto à veracidade e à crítica visual dessas informações. Na terceira, os dados coletados foram digitados, criticados, criando-se um banco de dados para tabulação, cruzamento e expansão dos resultados. A última etapa dedicou-se à redação e à revisão do texto do relatório final.

II. NOTA METODOLÓGICA

Considerando os altos custos e o tempo gasto na realização de um Censo, optou-se por uma pesquisa planejada em um esquema de amostragem tendo como base o Cadastro Nacional de Endereços para Fins Estatísticos - CNEFE do IBGE e adotou-se a amostragem aleatória estratificada para as 31 Regiões Administrativas do Distrito Federal.

Assim, para a definição das amostras, utilizou-se o parâmetro estatístico, variância da renda domiciliar. Tal parâmetro serviu de balizador na partição da amostra total de cerca de 25.000 domicílios seguindo o modelo da repartição de Neyman. Quanto maior a variância da renda domiciliar, maior será a amostra da Região Administrativa. Nesta pesquisa, foi utilizada a base de dados da PDAD 2011.

Para garantir robustez nas amostras, foi definido o menor tamanho amostral $n=450$ domicílios, de forma análoga à do IBGE na definição das áreas de ponderação, mesmo que a fórmula estatística indique uma amostra suficiente menor. Em algumas RAs, a amostra suportará subdivisão, por exemplo, o setor Vale do Amanhecer, de Planaltina, poderá ser desagregado, pois sua amostra atende ao tamanho mínimo de 450 domicílios.

O tamanho da amostra foi determinado a partir da relação:

$$n_i = 25000 \cdot (N_i S_i / \sum N_i S_i)$$

Onde:

n_i → Tamanho da amostra na RA. ; ($i = 1, 2, \dots, 31$).

N_i → Número de domicílios da RA. i ($i = 1, 2, 3, \dots, 31$).

S_i → Raiz quadrada da variância da RA. i

Os domicílios foram organizados em cinco estratos de renda, em cada RA, de acordo com a renda domiciliar média da PDAD 2011. Dentro dos estratos, espera-se que as unidades amostrais tenham a menor variabilidade possível e, assim, minimizem o erro padrão das estimativas. Segue o corte dos estratos da renda domiciliar captada na PDAD 2011, com exceção da RA Fercal, para a qual foi assumida a variância da renda semelhante à adotada na RA Sobradinho.

- 1 – Menos de R\$500,00
- 2 – de R\$500,00 a menos de R\$1.000,00
- 3 – de R\$1000,00 a menos de R\$2.000,00
- 4 – de R\$2000,00 a menos de R\$5.000,00
- 5 – mais de R\$5000,00

As estimativas dos totais e proporções foram obtidas a partir dos seguintes estimadores;

$$\hat{Y}_i = \sum_{h=1}^5 N_{hi} \bar{Y}_{hi}$$

$\hat{Y}_i \rightarrow$ Estimador do total da RA.

$\bar{Y}_{hi} \rightarrow$ Média da amostra do estrato h da RA.

$$\hat{P}_i = \frac{1}{n_i} \sum_{h=1}^5 N_{hi} \hat{P}_{hi}$$

$\hat{P}_{hi} \rightarrow$ Proporção da amostra do estrato h na RA;

$\hat{P}_i \rightarrow$ Estimador de proporção na RA.

Para o Distrito Federal, os estimadores foram:

$$\hat{Y} = \sum_{i=1} \omega_i \hat{Y}_i \quad \text{e} \quad \hat{P} = \sum_{i=1} \omega_i \hat{P}_i$$

Onde ω_i é o peso da R.A. i obtido pela relação, sendo o inverso da fração amostral:

$$\omega_i = \frac{N_i}{N} \quad \text{e} \quad N = \sum_{i=1} N_i$$

Apoiados em resultados de pesquisas desse mesmo porte, com a mesma finalidade, podemos prever um erro de 2,5%, com 95% de grau de confiança, para os resultados do Lago Norte.

A fração de amostragem resulta da seguinte relação:

$$F_{hi} = n_{hi} / N_{hi}$$

Onde:

$n_{hi} \rightarrow$ Tamanho da amostra no estrato h da RA i; (i = 1,...31 e h=1,...5).

$N_{hi} \rightarrow$ Número de domicílios no estrato h da RA i (i=1,...31 e h=1,...5).

$N_i = \sum_{h=1} N_{hi} \rightarrow$ Número total de domicílios na RA i

$n_{hi} \rightarrow$ Tamanho da amostra do estrato h na RA i

As estimativas dos totais e proporções foram obtidas a partir dos seguintes estimadores;

$$\hat{Y}_i = \sum_{h=1}^5 N_{hi} \bar{Y}_{hi}$$

$\bar{Y}_i \rightarrow$ Estimador do total da RA i.

$\bar{Y}_{hi} \rightarrow$ Média da amostra do estrato h da RA i

$$\hat{P}_i = \frac{1}{n_i} \sum_{h=1}^4 N_{hi} \hat{P}_{hi}$$

$\hat{P}_{hi} \rightarrow$ Proporção da amostra do estrato h na RA i

$\hat{P}_i \rightarrow$ Estimador de proporção na RA i

Para o Distrito Federal, os estimadores foram:

$$\hat{Y} = \sum_{i=1}^{\infty} \alpha_i \hat{Y}_i \quad \text{e} \quad \hat{P} = \sum_{i=1}^{\infty} \alpha_i \hat{P}_i$$

Como não estão delimitadas as poligonais das Regiões Administrativas, a PDAD trabalhou com uma hipótese de delimitação de área urbana provisória¹, que poderá ainda apresentar alteração quando forem aprovadas as novas RAs do Distrito Federal.

Definidos os limites das 31 Regiões Administrativas, foi elaborada uma lista com setores censitários que compõem cada uma delas. A utilização dessa lista, com as informações de domicílios e moradores constantes da Base de Dados Agregados por Setores Censitários 2010, possibilitou a repartição da população para cada uma das 31 Regiões Administrativas.

¹ Nota Metodológica PDAD/2011/Codeplan - Delimitação das Regiões Administrativas

III - HISTÓRICO DA REGIÃO ADMINISTRATIVA – LAGO NORTE - RA - XVIII

O Distrito Federal, dividido em regiões administrativas, conta em sua divisão com a Região Administrativa de número XVIII, o Lago Norte, que abriga hoje quase 35 mil habitantes. Península Norte era o nome que definia aquela localidade urbana como já existia o Lago Sul, surgiu então um nome equivalente, assim como Asa Sul e Asa Norte.

A RA é dividida em quadras do lago (QL) e quadras internas (QI). A região compreende ainda um setor de mansões, onde está localizada a Casa da Dinda (residência oficial de um ex-presidente da República do início da década de 90), os Núcleos Rurais, o aglomerado urbano Taquari o Centro de Atividades e núcleos rurais.

O Centro de Atividades, que fica na entrada da RA, figura entre a principal área de comércio além de concentrar dois Shoppings Centers: o Shopping Iguatemi e o Shopping Deck Norte incluindo parte da área residencial.

Os domicílios contam com infraestrutura urbana que tende à universalização, e a segurança pública segue os mesmos parâmetros observados em semelhantes adensamentos urbanos existentes no Brasil, contando com uma Delegacia Policial e com dois postos da Polícia Militar. A RA é abastecida por água fornecida predominantemente pela rede geral, por esgotamentos sanitários, arruamento asfaltado e por outros elementos atinentes à infraestrutura urbana, tais como energia elétrica.

A divisão territorial advém da cessão das terras que pertenciam à RA I - Brasília. A Companhia Urbanizadora da Nova Capital - Novacap elaborou os projetos de urbanização da área e da Península Norte que posteriormente passaram a ser apenas o Lago Norte, conforme descrito na Lei Distrital nº 641/94 e regulamentada pelo Decreto nº 15.516/94.

IV – RESULTADOS

1 - CARACTERÍSTICAS DOS DOMICÍLIOS

A unidade de pesquisa adotada nesse levantamento é o domicílio particular, razão pela qual a primeira fase da expansão dos dados consistiu na quantificação deles.

O número de domicílios urbanos estimados é de 11.032 e, considerando que a população urbana estimada é de 34.400 habitantes, a média de moradores por domicílio urbano é de 3,12 pessoas. Na Região, 98,91% das construções são permanentes (Tabela 1.1). No Lago Norte, 73,64% dos domicílios são casas, 20,37% são apartamentos e quitinetes/estúdios representam 5,63%. Barracos na RA não chegam a meio por cento (Tabela 1.2).

Tabela 1.1 - Domicílios ocupados, segundo a espécie - Lago Norte - Distrito Federal - 2014

Espécie de Domicílio	Nº	%
Permanente	10.912	98,91
Improvizado	20	0,18
Permanente em construção	100	0,91
Total	11.032	100,00

Fonte: Codeplan – Pesquisa Distrital por Amostra de Domicílios - Lago Norte - PDAD 2014

Tabela 1.2 - Domicílios ocupados, segundo o tipo - Lago Norte - Distrito Federal - 2014

Tipo de Domicílio	Nº	%
Casa	8.124	73,64
Barraco	20	0,18
Cômodo	-	-
Quitinete/Estúdio	621	5,63
Flat	20	0,18
Apartamento	2.247	20,37
Uso misto	-	-
Outros	-	-
Total	11.032	100,00

Fonte: Codeplan – Pesquisa Distrital por Amostra de Domicílios - Lago Norte - PDAD 2014

Quanto à forma de ocupação, 59,46% dos domicílios são próprios e 22,91%, alugados. Os próprios em terreno não regularizados totalizam 13,63%. Não foram encontrados durante a pesquisa domicílios funcionais (Tabela 1.3 e Gráfico1).

Tabela 1.3 - Domicílios ocupados, segundo a condição - Lago Norte - Distrito Federal - 2014

Condição do Domicílio	Nº	%
Próprio (quitado e em aquisição)	6.559	59,46
Próprio em terreno não regularizado	1.504	13,63
Alugado	2.528	22,91
Cedido	421	3,82
Funcional	-	-
Outros	20	0,18
Total	11.032	100,00

Fonte: Codeplan – Pesquisa Distrital por Amostra de Domicílios - Lago Norte - PDAD 2014

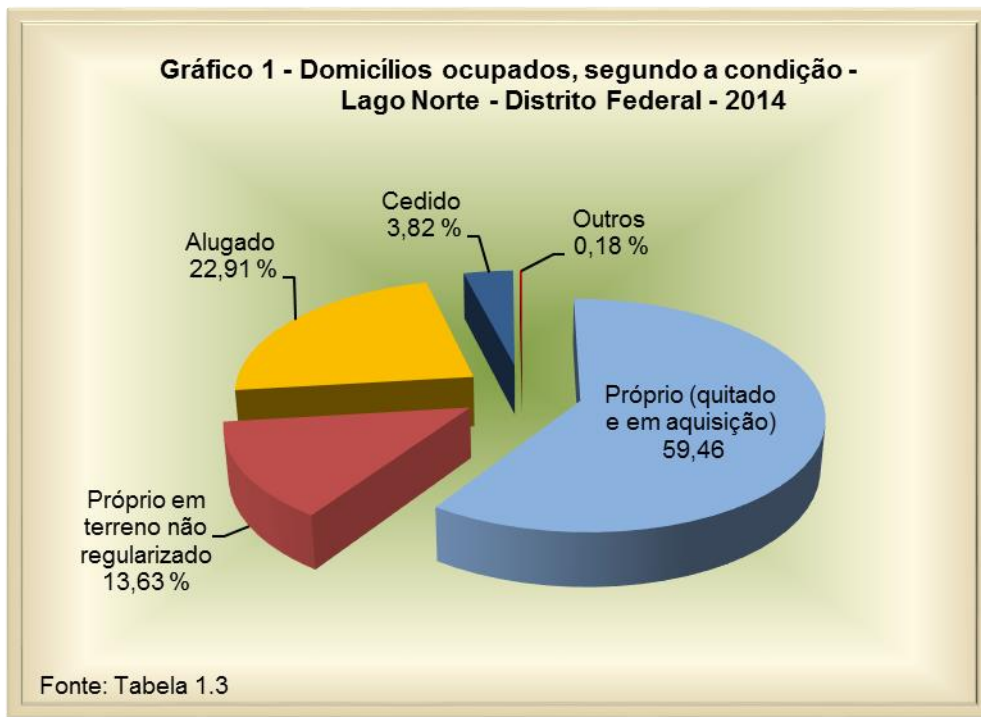

Quanto à documentação de posse dos imóveis, 59,09% declararam possuir escritura definitiva, 26,73% não têm imóvel, 9,45% possuem contrato de compra e venda do imóvel (Tabela 1.4).

Tabela 1.4 - Domicílios ocupados, segundo a posse de documento do imóvel - Lago Norte – Distrito Federal - 2014

Tipo de Documento	Nº	%
Não têm imóvel	2.949	26,73
Escritura definitiva	6.519	59,09
Concessão de uso	441	4,00
Contrato de financiamento particular	40	0,36
Contrato de financiamento governamental	-	-
Contrato de compra e venda	1.043	9,45
Outros	40	0,36
Total	11.032	100,00

Fonte: Codeplan – Pesquisa Distrital por Amostra de Domicílios - Lago Norte - PDAD 2014

A quase totalidade dos domicílios da Região Administrativa do Lago Norte é construída em alvenaria, chegando a 99,27% (Tabela 1.5).

Tabela 1.5 - Domicílios ocupados, segundo o material das paredes - Lago Norte - Distrito Federal - 2014

Material das Paredes	Nº	%
Alvenaria	10.952	99,27
Madeira aparelhada	40	0,36
Material reaproveitado	-	-
Madeirite	20	0,18
Placas de cimento	20	0,18
Mista	-	-
Outros	-	-
Total	11.032	100,00

Fonte: Codeplan – Pesquisa Distrital por Amostra de Domicílios - Lago Norte - PDAD 2014

Em relação ao material do piso, verifica-se que as residências que utilizam o piso cerâmico representam 94,54%. Os materiais utilizados para a confecção dos pisos dos demais domicílios individualmente são pouco representativos. (Tabela 1.6).

Tabela 1.6 - Domicílios ocupados, segundo o material do piso - Lago Norte - Distrito Federal - 2014

Piso	Nº	%
Contrapiso	20	0,18
Cimento	181	1,64
Terra batida	-	-
Cerâmica	10.430	94,54
Revestimento laminado	20	0,18
Madeira	120	1,09
Outros	261	2,37
Total	11.032	100,00

Fonte: Codeplan – Pesquisa Distrital por Amostra de Domicílios - Lago Norte - PDAD 2014

Quanto à cobertura das edificações do Lago Norte, 47,82% são cobertas por laje e telhado de cerâmica, domicílios cobertos por laje representam 25,09%. Os telhados de laje e fibrocimento não ultrapassam a 13,27%. Demais domicílios são cobertos por outros materiais e juntos representam 12,54%.

Tabela 1.7 - Domicílios ocupados, segundo o material de cobertura - Lago Norte - Distrito Federal - 2014

Material de Cobertura	Nº	%
Telhado de cerâmica com laje	5.276	47,82
Telhado de fibrocimento com laje	1.464	13,27
Telha de cerâmica	662	6,00
Fibrocimento/Amianto	722	6,54
Laje	2.768	25,09
Materiais Reaproveitados	-	-
Outros	140	1,27
Total	11.032	100,00

Fonte: Codeplan – Pesquisa Distrital por Amostra de Domicílios - Lago Norte - PDAD 2014

Em relação ao total de cômodos dos domicílios da localidade, as unidades habitacionais com 9 a 12 são as mais representativas, com 29,09%. Cerca de 25% dos domicílios contam com um a quatro cômodos e mais de 12 (Tabela 1.8).

Tabela 1.8 - Domicílios ocupados, segundo o total de cômodos - Lago Norte - Distrito Federal - 2014

Cômodos	Nº	%
1 a 4	2.730	24,74
5 a 8	2.387	21,64
9 a 12	3.209	29,09
Mais de 12	2.706	24,53
Total	11.032	100,00

Fonte: Codeplan – Pesquisa Distrital por Amostra de Domicílios - Lago Norte - PDAD 2014

Quanto à existência do cômodo “sala” nos domicílios, 50,91% têm uma sala. Duas salas, 34,36% e três ou mais salas, 14,55% (Tabela 1.9).

Tabela 1.9 - Domicílios ocupados, segundo o total de salas - Lago Norte - Distrito Federal - 2014

Salas	Nº	%
Nenhuma	20	0,18
Uma	5.616	50,91
Duas	3.791	34,36
Três ou mais	1.605	14,55
Total	11.032	100,00

Fonte: Codeplan – Pesquisa Distrital por Amostra de Domicílios - Lago Norte - PDAD 2014

O número de dormitórios de um domicílio é um bom indicador de qualidade de vida, principalmente quando comparado com o número de moradores. A pesquisa apurou que 62,91% dos domicílios do Lago Norte são compostos por três ou mais dormitórios. Com um quarto, foram detectados pela pesquisa 20,37%. Constatou-se, também, que 16,72% têm dois dormitórios. Não foram detectados domicílios sem essa dependência (Tabela 1.10).

Tabela 1.10 - Domicílios ocupados, segundo o total de dormitórios - Lago Norte - Distrito Federal - 2014

Dormitórios	Nº	%
Nenhum	0	0,00
Um	2.247	20,37
Dois	1.845	16,72
Três ou mais	6.940	62,91
Total	11.032	100,00

Fonte: Codeplan – Pesquisa Distrital por Amostra de Domicílios - Lago Norte - PDAD 2014

O número de banheiros por domicílio também é indicativo de padrão de habitabilidade. A análise desse quesito apurou que 59,44% têm três ou mais, seguido por 31,47%, com um e 8,91%, com dois banheiros. (Tabela 1.11).

Tabela 1.11 - Domicílios ocupados, segundo o total de banheiros - Lago Norte - Distrito Federal - 2014

Banheiros	Nº	%
Nenhum	20	0,18
Um	3.472	31,47
Dois	983	8,91
Três ou mais	6.557	59,44
Total	11.032	100,00

Fonte: Codeplan – Pesquisa Distrital por Amostra de Domicílios - Lago Norte - PDAD 2014

Quanto à existência de vagas na garagem, 35,08% dos domicílios contam com uma vaga, 24,37%, três ou mais, e 16,91% não possuem vaga na garagem (Tabela 1.12).

Tabela 1.12 - Domicílios ocupados, segundo a existência de vagas na garagem - Lago Norte - Distrito Federal - 2014

Vagas na Garagem	Nº	%
Nenhuma	1.865	16,91
Uma	3.870	35,08
Duas	2.608	23,64
Três ou mais	2.689	24,37
Total	11.032	100,00

Fonte: Codeplan – Pesquisa Distrital por Amostra de Domicílios - Lago Norte - PDAD 2014

O quesito piscina, que reflete um maior padrão de vida, não foi encontrado em 58,19% dos domicílios da Região Administrativa de Lago Norte, enquanto os 41,81% restantes, possuem. A quase totalidade dos domicílios, na modalidade condomínio, não contam com piscina, 98,00% (Tabelas 1.13 e 1.14).

Tabela 1.13 - Domicílios ocupados, segundo a existência de piscina no domicílio - Lago Norte - Distrito Federal - 2014

Piscina no Domicílio	Nº	%
Nenhum	6.419	58,19
Um	4.613	41,81
Dois	-	-
Três ou mais	-	-
Total	11.032	100,00

Fonte: Codeplan – Pesquisa Distrital por Amostra de Domicílios - Lago Norte - PDAD 2014

Tabela 1.14 - Domicílios ocupados, segundo a existência de piscina no prédio ou condomínio - Lago Norte - Distrito Federal - 2014

Piscina no prédio ou condomínio	Nº	%
Nenhum	10.811	98,00
Um	221	2,00
Dois	-	-
Três ou mais	-	-
Total	11.032	100,00

Fonte: Codeplan – Pesquisa Distrital por Amostra de Domicílios - Lago Norte - PDAD 2014

Quanto à área construída dos domicílios, a Pesquisa revelou que as residências com mais de 250m² são as com maior participação, de 40,18%, já as residências que variam de 41 a 60m² representam 17,27% e as que possuem metragem entre 91 e 150 m² totalizam 12,00% (Tabela 1.15).

Tabela 1.15 - Domicílios ocupados, segundo a área construída - Lago Norte - Distrito Federal - 2014

Área Construída	Nº	%
Até 20 m ²	40	0,36
De 21 a 40 m ²	923	8,37
De 41 a 60 m ²	1.905	17,27
De 61 a 90 m ²	1.143	10,36
De 91 a 150 m ²	1.324	12,00
De 151 a 250 m ²	1.264	11,46
Acima de 250 m ²	4.433	40,18
Total	11.032	100,00

Fonte: Codeplan – Pesquisa Distrital por Amostra de Domicílios - Lago Norte - PDAD 2014

2 – INFRAESTRUTURA DOMICILIAR

Entre os vários fatores relevantes para avaliar a condição de habitabilidade estão o atendimento de serviços públicos de abastecimento de água, esgotamento sanitário, coleta de lixo, entre outros.

Na RA Lago Norte, o abastecimento de água pela rede geral atende a 94,36% dos domicílios e os poços artesianos, a 2,00% (Tabela 2.1).

Tabela 2.1 - Domicílios ocupados, segundo o abastecimento de água - Lago Norte - Distrito Federal - 2014

Tipo de Abastecimento de Água	Nº	%
Rede geral	10.410	94,36
Poço/cisterna	100	0,91
Poço artesiano	221	2,00
Caminhão pipa	-	-
Chafariz	-	-
Outros	301	2,73
Total	11.032	100,00

Fonte: Codeplan – Pesquisa Distrital por Amostra de Domicílios - Lago Norte - PDAD 2014

Quanto ao consumo de água potável, observou-se que em 3.911, ou seja, 35,46% dos domicílios da Região Administrativa do Lago Norte utilizam filtro de carvão ativado e 2.808, 25,45%, optam por utilizar filtro de parede. Água mineral é consumida em 2.427, equivalente a 22,00% dos domicílios. Os demais optam por outras modalidades de purificação da água.

Tabela 2.2 - Domicílios ocupados, segundo o consumo de água potável - Lago Norte - Distrito Federal - 2014

Tipo de Filtro	Nº	%
Não tem filtro	221	2,00
Filtro de barro	762	6,91
Filtro de parede	2.808	25,45
Filtro de carvão ativado	3.911	35,46
Água mineral	2.427	22,00
Outros filtros	903	8,18
Total	11.032	100,00

Fonte: Codeplan – Pesquisa Distrital por Amostra de Domicílios - Lago Norte - PDAD 2014

Quanto ao fornecimento de energia elétrica, 99,64% dos domicílios contam com fornecimento pela rede geral, praticamente universalizado o atendimento. Domicílios que geram sua própria energia por meio de gerador/bateria ou utilizam energia provida de outras fontes, mesmo quando adicionadas as modalidades, representam apenas 40 domicílios, 0,36%, (Tabela 2.3).

Tabela 2.3 - Domicílios ocupados, segundo o abastecimento de energia elétrica - Lago Norte – Distrito Federal- 2014

Tipo de Abastecimento de Energia Elétrica	Nº	%
Rede geral	10.992	99,64
Próprio (Gerador, Bateria)	20	0,18
Gambiarra	-	-
Outros	20	0,18
Total	11.032	100,00

Fonte: Codeplan – Pesquisa Distrital por Amostra de Domicílios - Lago Norte - PDAD 2014

Em relação ao esgotamento sanitário, no Lago Norte, 79,46% drenam seus esgotos na rede geral, percentual de quase 4/5 dos domicílios. Outros domicílios, 1.665, pouco mais de 15%, valem-se da fossa séptica enquanto aproximadamente 6% contam com fossa rudimentar (Tabela 2.4).

Tabela 2.4 - Domicílios ocupados, segundo o esgotamento sanitário - Lago Norte - Distrito Federal - 2014

Tipo de Esgotamento	Nº	%
Rede geral	8.765	79,46
Fossa séptica	1.665	15,09
Fossa rudimentar	602	5,45
Esgotamento a céu aberto	-	-
Outros	-	-
Total	11.032	100,00

Fonte: Codeplan – Pesquisa Distrital por Amostra de Domicílios - Lago Norte - PDAD 2014

Na Região, 81,46% contam com serviços de limpeza urbana, sendo que a coleta seletiva do Serviço de Limpeza Urbana já é uma realidade em 18,00% dos domicílios pesquisados. As demais modalidades de descarte do lixo são pouco significativas (Tabela 2.5).

Tabela 2.5 - Domicílios ocupados, segundo a existência de coleta de lixo - Lago Norte - Distrito Federal – 2014

Tipo de Coleta	Nº	%
Serviço de limpeza urbana	8.986	81,46
SLU com coleta seletiva	1.986	18,00
Queimado ou enterrado	-	-
Jogado em local impróprio	20	0,18
Outro destino	40	0,36
Total	11.032	100,00

Fonte: Codeplan - Pesquisa Distrital por Amostra de Domicílios - Lago Norte - PDAD 2014

A iluminação pública está presente em 95,45% do arruamento local, e o asfaltamento, meio-fio e calçada estão presentes em mais de 84% dos domicílios (Tabela 2.6).

Tabela 2.6 - Domicílios ocupados, segundo a infraestrutura urbana na rua onde mora - Lago Norte - Distrito Federal - 2014

Infraestrutura	Não Têm		Têm		Total	
	Nº	%	Nº	%	Nº	%
Rua asfaltada	1.284	11,64	9.748	88,36	11.032	100,00
Calçada	1.725	15,64	9.307	84,36	11.032	100,00
Meio-fio	1.484	13,45	9.548	86,55	11.032	100,00
Iluminação pública	501	4,55	10.531	95,45	11.032	100,00
Rede de água pluvial	2.467	22,36	8.565	77,64	11.032	100,00

Fonte: Codeplan – Pesquisa Distrital por Amostra de Domicílios - Lago Norte - PDAD 2014

A PDAD 2014 levantou informações sobre problemas de ordem ambiental nas cercanias dos domicílios, na RA, verificando inexistência de problemas ambientais significativos, e apenas 9,45% vivem em áreas em declive, segundo os entrevistados (Tabela 2.7).

Tabela 2.7 - Domicílios ocupados, segundo problemas nas cercanias - Lago Norte - Distrito Federal - 2014

Problemas nas Cercanias	Não Têm		Têm		Total	
	Nº	%	Nº	%	Nº	%
Erosão	10.731	97,27	301	2,73	11.032	100,00
Área em declive	9.989	90,55	1.043	9,45	11.032	100,00
Entulho	10.831	98,18	201	1,82	11.032	100,00
Esgoto a céu aberto	10.992	99,64	40	0,36	11.032	100,00
Área de transbordo	11.032	100,00	-	-	11.032	100,00

Fonte: Codeplan – Pesquisa Distrital por Amostra de Domicílios - Lago Norte - PDAD 2014

A pesquisa revelou que 46,18% dos domicílios contam com ruas arborizadas em suas adjacências, 38,82% com ruas ciclovias e 37,82% com jardins/parques (Tabela 2.8).

Tabela 2.8 - Domicílios ocupados, segundo as áreas públicas comuns próximas às residências - Lago Norte - Distrito Federal - 2014

Áreas Públicas Comuns	Não Têm		Têm		Total	
	Nº	%	Nº	%	Nº	%
Ruas arborizadas	5.937	53,82	5.095	46,18	11.032	100,00
Jardins/parques	6.860	62,18	4.172	37,82	11.032	100,00
APA ¹	7.381	66,91	3.651	33,09	11.032	100,00
Nascente d'água	9.086	82,36	1.946	17,64	11.032	100,00
Ciclovias	6.800	61,64	4.232	38,36	11.032	100,00
Espaço cultural	8.023	72,73	3.009	27,27	11.032	100,00

Fonte: Codeplan – Pesquisa Distrital por Amostra de Domicílios - Lago Norte - PDAD 2014

⁽¹⁾ - Área de Preservação Ambiental

3 - CARACTERÍSTICAS TURÍSTICAS

Com relação aos aspectos turísticos, observou-se que, em 38,55% dos domicílios pesquisados, os moradores declararam que não têm conhecimento da existência de atrativo turístico na Região, mas 93,45% têm conhecimento dos atrativos turísticos no Distrito Federal (Tabelas 3.1 e 3.2).

Tabela 3.1 - Domicílios ocupados, segundo a declaração de existência de algum atrativo turístico na RA - Lago Norte - Distrito Federal - 2014

Atrativo Turístico na RA	Nº	%
Não	4.252	38,55
Sim	6.780	61,45
Não sabe	-	-
Total	11.032	100,00

Fonte: Codeplan – Pesquisa Distrital por Amostra de Domicílios - Lago Norte - PDAD 2014

Tabela 3.2 - Domicílios ocupados, segundo os conhecimentos dos atrativos turísticos do Distrito Federal - Lago Norte - 2014

Conhecimentos dos Atrativos Turísticos	Nº	%
Não	722	6,55
Sim	10.310	93,45
Não sabe	-	-
Total	11.032	100,00

Fonte: Codeplan – Pesquisa Distrital por Amostra de Domicílios - Lago Norte - PDAD 2014

Outro quesito da PDAD 2013/14 refere-se ao hábito da família em receber hóspedes em suas residências. Assim, 74,18% responderam que hospedam parentes e/ou amigos (Tabela 3.3).

Tabela 3.3 - Domicílios ocupados, segundo hábito de receber hóspedes em sua residência - Lago Norte – Distrito Federal - 2014

Hábito de Receber Hóspede	Nº	%
Não	2.848	25,82
Parentes/amigos	8.184	74,18
Turistas	-	-
Não sabe	-	-
Total	11.032	100,00

Fonte: Codeplan – Pesquisa Distrital por Amostra de Domicílios - Lago Norte - PDAD 2014

4 - CARACTERIZAÇÃO DA POPULAÇÃO URBANA

Segundo os dados da PDAD 2014, a população urbana estimada no Lago Norte é de 34.400 habitantes enquanto no ano de 2011 era de 33.526 (Gráfico 2), que ao comparar a Taxa Média Geométrica de Crescimento Anual do Lago Norte, entre as duas PDADs 2011-2014, encontra-se uma taxa de crescimento anual, no período, de 0,86%, portanto, inferior à observada no Distrito Federal que é de 2,3% ao ano.

A maioria da população é constituída por homens: 50,50% (Tabela 4.1). A razão de sexo, expressa pelo número de homens para cada 100 mulheres, é de 1,02.

Tabela 4.1 – População, segundo o sexo - Lago Norte - Distrito Federal - 2014

Sexo	Nº	%
Masculino	17.371	50,50
Feminino	17.029	49,50
Total	34.400	100,00

Fonte: Codeplan – Pesquisa Distrital por Amostra de Domicílios - Lago Norte - PDAD 2014

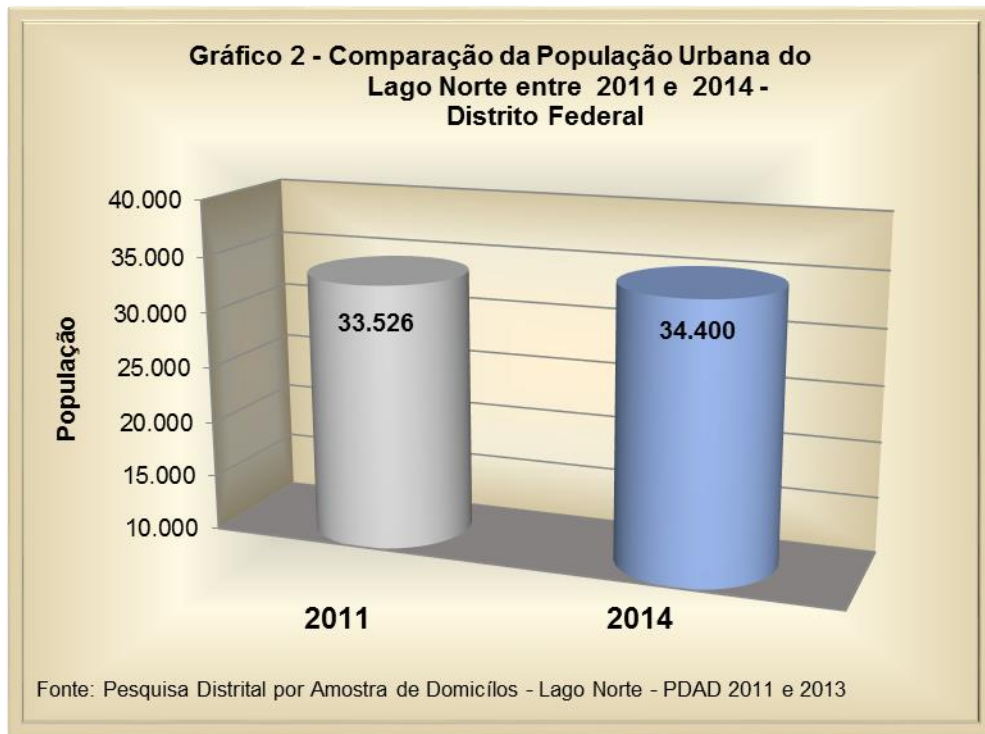

Do total de habitantes da RA XVIII, 29,56% têm até entre 25 e 39 anos de idade, 25,19%, 40 a 59 anos e 21,63% têm mais de 60 anos. Crianças na faixa de zero a 14 anos totalizam 12,54% (Tabela 4.2).

Tabela 4.2 – População, segundo os grupos de idade - Lago Norte - Distrito Federal - 2014

Grupos de Idade	Nº	%
0 a 4 anos	1.725	5,01
5 a 6 anos	522	1,52
7 a 9 anos	822	2,39
10 a 14 anos	1.244	3,62
15 a 18 anos	1.384	4,02
19 a 24 anos	2.427	7,06
25 a 39 anos	10.169	29,56
40 a 59 anos	8.665	25,19
60 a 64 anos	2.688	7,81
65 anos ou mais	4.754	13,82
Total	34.400	100,00

Fonte: Codeplan – Pesquisa Distrital por Amostra de Domicílios - Lago Norte - PDAD 2014

Dos residentes nesta RA, 65,94% declararam ter cor branca, 31,72%, parda/mulata e 1,87%, cor preta e, em menor proporção, a cor amarela (Tabela 4.3 e Gráfico 3).

Tabela 4.3 – População, segundo a cor ou raça declarada - Lago Norte - Distrito Federal - 2014

Cor ou Raça	Nº	%
Branca	22.686	65,94
Preta	642	1,87
Amarela	140	0,41
Parda/Mulata	10.912	31,72
Indígena	20	0,06
Não sabe	-	-
Total	34.400	100,00

Fonte: Codeplan – Pesquisa Distrital por Amostra de Domicílios - Lago Norte - PDAD 2014

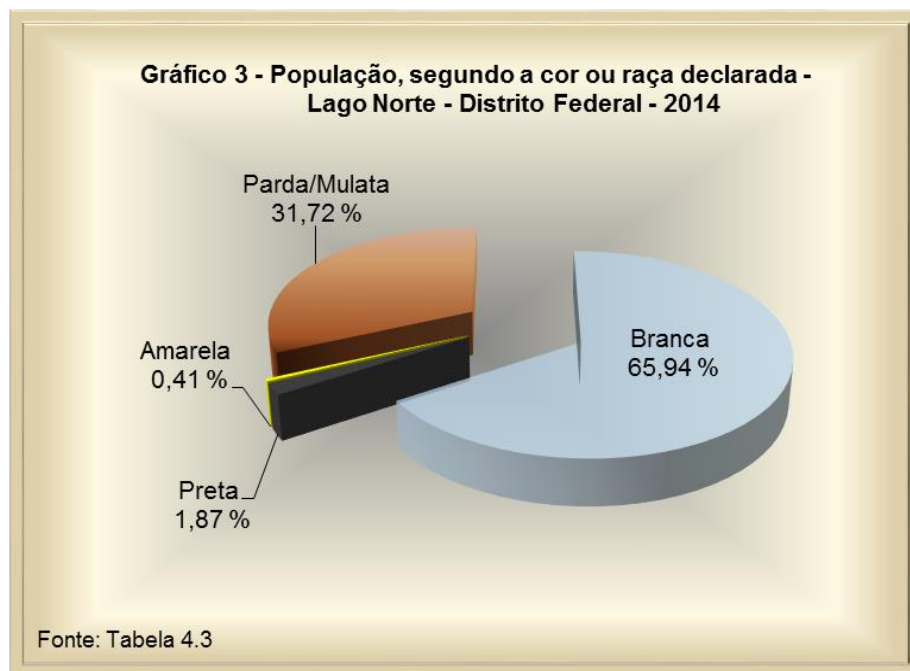

Sobre o estado civil/forma de união da população do Lago Norte, observa-se prevalência dos casados civil e religioso, 38,72%, os solteiros 35,80% e os conviventes 10,16%. (Tabela 4.4).

Tabela 4.4 – População, segundo o estado civil/união conjugal - Lago Norte - Distrito Federal - 2014

Estado Civil/União Conjugal	Nº	%	% Estado Civil
Total	34.400	100,00	
Menor de 14 Anos	3.992	11,60	
Subtotal	30.408	88,40	100,00
Solteiro	10.892	31,66	35,80
Casado civil	2.267	6,59	7,46
Casado religioso	100	0,29	0,33
Casado civil e religioso	11.773	34,23	38,72
Convivente	3.089	8,98	10,16
Divorciado	622	1,81	2,05
Separado	662	1,92	2,18
Viúvo	1.003	2,92	3,30

Fonte: Codeplan – Pesquisa Distrital por Amostra de Domicílios - Lago Norte - PDAD 2014

Do total da população residente, 61,10% declararam ser católicos, 15,28%, não professam religião e 12,66% são evangélicos. Quando perguntado acerca da frequência religiosa, quesito novo da PDAD, 54,46% afirmaram que praticam regularmente a sua religião, 25,31% a praticam eventualmente e 19,53% não frequentam os cultos (Tabelas 4.5 e 4.6).

Tabela 4.5 – População, segundo a religião declarada - Lago Norte - Distrito Federal - 2014

Religião	Nº	%
Não têm religião	5.255	15,28
Católica	21.022	61,10
Evangélica tradicional	3.129	9,10
Evangélico pentecostal	1.224	3,56
Espírita	2.868	8,34
Budista	100	0,29
Oriental	60	0,17
Origem afro	-	-
Outras	501	1,46
Não sabe/não quer informar	241	0,70
Total	34.400	100,00

Fonte: Codeplan – Pesquisa Distrital por Amostra de Domicílios - Lago Norte - PDAD 2014

Tabela 4.6 – População, segundo a frequência religiosa - Lago Norte - Distrito Federal - 2014

Frequência Religiosa	Nº	%
Não frequenta	6.719	19,53
Praticante regular	18.735	54,46
Praticante eventual	8.705	25,31
Não sabe	241	0,70
Total	34.400	100,00

Fonte: Codeplan – Pesquisa Distrital por Amostra de Domicílios - Lago Norte - PDAD 2014

Na composição da condição na estrutura domiciliar do Lago Norte, observa-se que 32,05% dos habitantes são os responsáveis pelo domicílio. Do total da população, 31,49% são filhos e cônjuge do sexo oposto 22,92% (Tabela 4.7).

Tabela 4.7 – População, segundo a condição na estrutura domiciliar - Lago Norte - Distrito Federal - 2014

Estrutura Domiciliar	Nº	%
Responsável	11.032	32,05
Cônjuge do sexo oposto	7.883	22,92
Cônjuge do mesmo sexo	40	0,12
Filho	10.831	31,49
Enteado (a)	241	0,70
Outro parente	3.490	10,15
Agregado	221	0,64
Pensionista	381	1,11
Empregado doméstico	281	0,82
Outros	-	-
Total	34.400	100,00

Fonte: Codeplan – Pesquisa Distrital por Amostra de Domicílios - Lago Norte - PDAD 2014

Segundo informações da Organização Mundial de Saúde – OMS, aproximadamente 10% de qualquer população é portadora de algum tipo de deficiência. No Lago Norte, 7,93% dos moradores declararam ser deficientes. Do total de portadores de necessidades especiais declaradas, a deficiência visual foi a mais observada, 78,70%, seguido bem abaixo pela mental/intelectual, 3,67%, auditiva 2,93%, e 8,10% têm outros tipos de deficiência (Tabela 4.8 e Gráfico 4).

Tabela 4.8 – População, segundo tipo de deficiência física e/ou mental/intelectual - Lago Norte - Distrito Federal - 2014

Tipo de Deficiência Física	Nº	%	% de portador de necessidades especiais
Total	34.400	100,00	
Não têm	31.672	92,07	
Portadores de necessidades especiais	2.728	7,93	100,00
Visual - total	60	0,17	2,20
Visual - grande dificuldade	963	2,80	35,30
Visual - alguma dificuldade	1.124	3,28	41,20
Auditiva - total	80	0,23	2,93
Auditiva - grande dificuldade	-	-	-
Auditiva - alguma dificuldade	-	-	-
Motora - total	20	0,06	0,73
Motora - grande dificuldade	60	0,17	2,20
Motora - alguma dificuldade	40	0,12	1,47
Mental/intelectual	100	0,29	3,67
Mais de uma deficiência	60	0,17	2,20
Outras	221	0,64	8,10

Fonte: Codeplan – Pesquisa Distrital por Amostra de Domicílios - Lago Norte - PDAD 2014

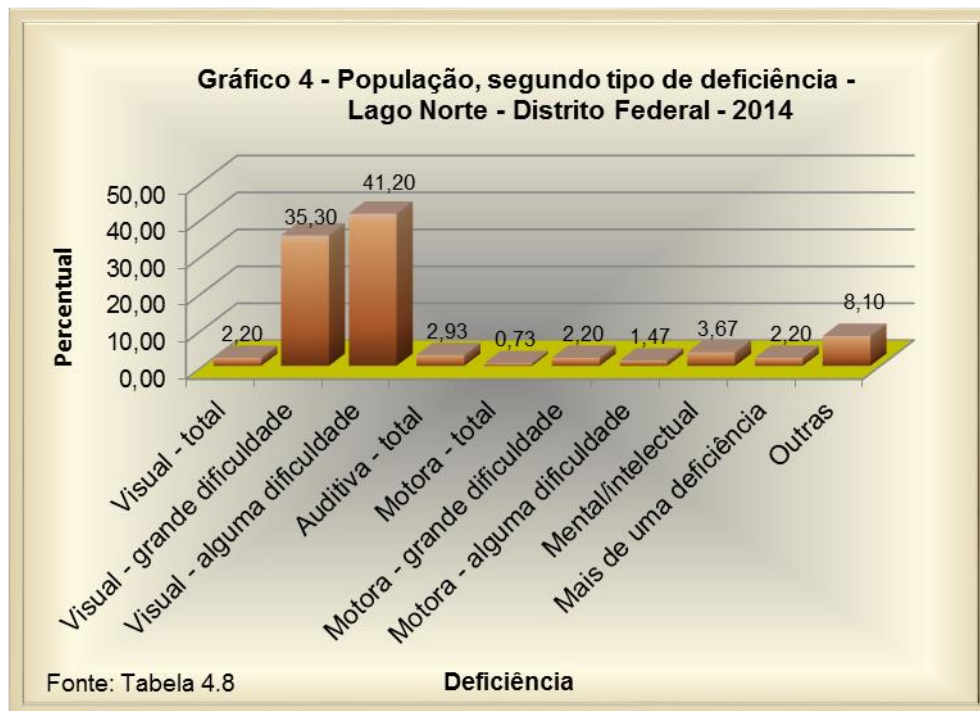

5 – MIGRAÇÃO

Conforme levantamento dos residentes na RA XVIII, 39,77% do contingente populacional é nascido no Distrito Federal, enquanto 60,23% são constituídos por imigrantes. Do total de imigrantes, 42,57% são naturais do Sudeste; 27,13% do Nordeste, 12,97% do Centro-Oeste (menos DF); 10,07% do Sul e 3,87% do Norte. Imigrantes provenientes de outras nações totalizam apenas 3,29%. Em relação à origem por estados, Minas Gerais é o mais representativo, 21,47% seguido pelo Rio de Janeiro e Goiás ambos com percentual de 10,45% (Tabela 5.1 e Gráfico 5).

Tabela 5.1 – População, segundo a naturalidade - Lago Norte - Distrito Federal - 2014

Unidade da Federação	Nº	%	% de Imigrantes
Total	34.400	100,00	
Distrito Federal	13.680	39,77	
Outras UF	20720	60,23	100,00
Acre	40	0,12	0,19
Alagoas	80	0,23	0,39
Amapá	-	-	-
Amazonas	181	0,52	0,87
Bahia	1.143	3,32	5,52
Ceará	1.344	3,91	6,49
Espírito Santo	261	0,76	1,26
Goiás	2.166	6,30	10,45
Maranhão	863	2,51	4,17
Mato Grosso	181	0,52	0,87
Mato Grosso do Sul	341	0,99	1,65
Minas Gerais	4.453	12,94	21,47
Pará	341	0,99	1,65
Paraíba	281	0,82	1,36
Paraná	481	1,40	2,32
Pernambuco	622	1,81	3,00
Piauí	883	2,57	4,26
Rio de Janeiro	2.166	6,30	10,45
Rio Grande do Norte	341	0,99	1,65
Rio Grande do Sul	1.384	4,02	6,68
Rondônia	40	0,12	0,19
Roraima	-	-	-
Santa Catarina	221	0,64	1,07
São Paulo	1.946	5,66	9,39
Sergipe	60	0,17	0,29
Tocantins	201	0,58	0,97
Exterior	682	1,98	3,29
Não sabe	20	0,06	0,10

Fonte: Codeplan – Pesquisa Distrital por Amostra de Domicílios - Lago Norte - PDAD 2014

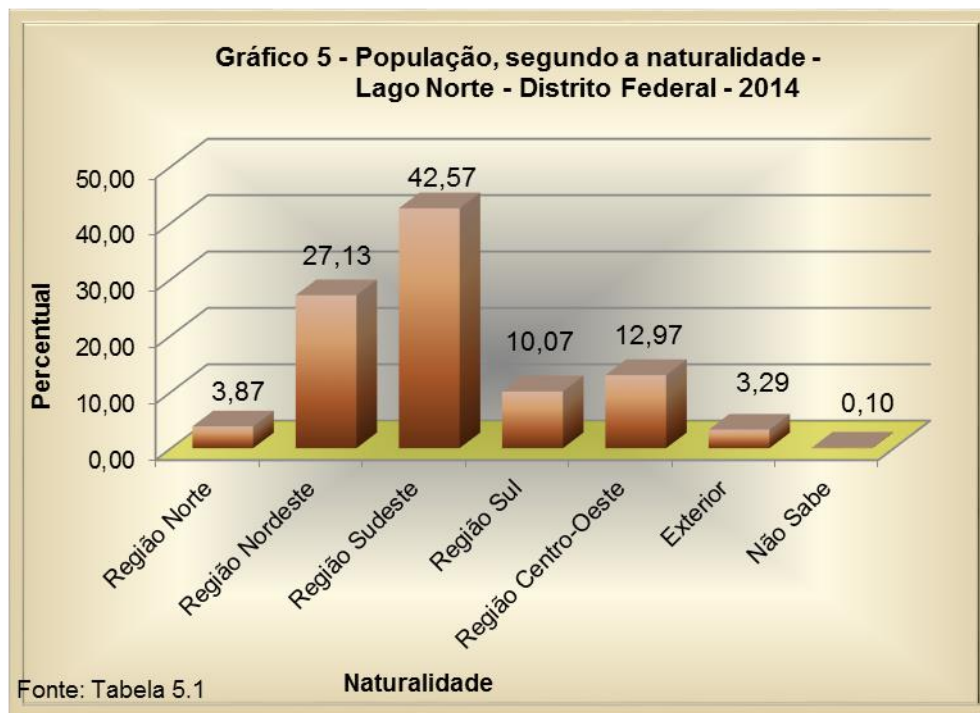

Quando analisado o ano de chegada ao Distrito Federal, percebe-se que predominou a migração inicialmente entre 1971 e 1980, 21,49%, e após 2000 até o ano de realização da Pesquisa, 27,68% (Tabela 5.2).

Tabela 5.2 – População, segundo o ano de chegada ao Distrito Federal - Lago Norte - Distrito Federal – 2014

Anos	Nº	%	% de Imigrantes
Total	34.400	100,00	
Nascidos no DF	13.680	39,77	
Imigrantes	20.720	60,23	100,00
Até 1960	983	2,86	4,74
De 1961 a 1970	3.590	10,44	17,33
De 1971 a 1980	4.453	12,94	21,49
De 1981 a 1990	2.407	7,00	11,62
De 1991 a 2000	3.209	9,33	15,49
Após de 2000	5.737	16,67	27,68
Não sabem	341	0,99	1,65

Fonte: Codeplan – Pesquisa Distrital por Amostra de Domicílios - Lago Norte - PDAD 2014

Quanto ao local de origem dos moradores, alguns estados têm-se destacado no quantitativo populacional: Minas Gerais, 20,79%, seguido por Rio de Janeiro 11,62% e Goiás 11,23%, similar à naturalidade (Tabela 5.3).

Tabela 5.3 – Moradores, segundo a Unidade da Federação/AMB de onde veio para o Distrito Federal - Lago Norte - Distrito Federal - 2014

Procedência	Nº	%	% de Imigrantes
Total	34.400	100,00	
Distrito Federal	13.680	39,77	
Outras UF	20720	60,23	100,00
Acre	60	0,17	0,29
Alagoas	80	0,23	0,39
Amapá	-	-	-
Amazonas	140	0,41	0,68
Bahia	1.103	3,21	5,32
Ceará	1.284	3,73	6,20
Espírito Santo	301	0,87	1,45
Goiás ¹	2.327	6,76	11,23
Maranhão	802	2,33	3,87
Mato Grosso	301	0,87	1,45
Mato Grosso do Sul	401	1,17	1,94
Minas Gerais	4.313	12,54	20,79
Pará	321	0,93	1,55
Paraíba	261	0,76	1,26
Paraná	522	1,52	2,52
Pernambuco	542	1,57	2,62
Piauí	863	2,51	4,17
Rio de Janeiro	2.407	7,00	11,62
Rio Grande do Norte	281	0,82	1,36
Rio Grande do Sul	1.203	3,50	5,81
Rondônia	100	0,29	0,48
Roraima	-	-	-
Santa Catarina	160	0,47	0,77
São Paulo	2.026	5,89	9,78
Sergipe	60	0,17	0,29
Tocantins	241	0,70	1,16
Exterior	501	1,46	2,42
PMB ²	100	0,29	0,48
Não sabe	20	0,06	0,10

Fonte: Codeplan – Pesquisa Distrital por Amostra de Domicílios - Lago Norte - PDAD 2014

(1): O Estado de Goiás exclusive a Periferia Metropolitana de Brasília-PMB

(2): Periferia Metropolitana de Brasília: Águas Lindas, Alexânia; Cidade Ocidental; Cristalina; Formosa; Luziânia; Novo Gama; Padre Bernardo; Planaltina de Goiás, Santo Antônio do Descoberto; Valparaíso de Goiás, exclusive o Distrito Federal.

A Tabela 5.4 mostra um conjunto de fatores que motivou a migração dos residentes do Lago Norte para o Distrito Federal. Acompanhar parentes é a principal razão, 45,98%, a procura de trabalho, 38,14%, e em busca de educação formal, 7,16%. As demais razões são percentualmente irrelevantes.

Tabela 5.4 – População, segundo o motivo da mudança para o Distrito Federal - Lago Norte - Distrito Federal - 2014

Motivo da Mudança	Nº	%	% de Imigrantes
Total	34.400	100,00	
Distrito Federal	13.680	39,77	
Total de Imigrantes	20.720	60,23	100,00
Acompanhar parentes	9.528	27,70	45,98
Estudo e/ou escola	1.484	4,31	7,16
Aquisição de moradia	-	-	-
Aluguel mais barato	-	-	-
Programa do governo para a moradia	-	-	-
Transferência do local de trabalho	1.023	2,97	4,94
Procura de trabalho	7.903	22,97	38,14
Melhor acesso aos serviços de saúde	-	-	-
Mudança de estado civil	160	0,47	0,77
Dificuldade no relacionamento familiar	-	-	-
Outros motivos	602	1,75	2,91
Não sabe	20	0,06	0,10

Fonte: Codeplan – Pesquisa Distrital por Amostra de Domicílios - Lago Norte - PDAD 2014

No Lago Norte, 41,45% do seu contingente populacional reside na RA há pelo menos 15 anos e 23,03% moram na RA entre um e cinco anos. Aqueles que moram na RA entre dez e quatorze anos atingem a marca de 13,47% do contingente. Quanto ao tempo de moradia, 36,10% residem no local há 15 anos ou mais, 25,01% residem entre um e 5 anos RA (Tabelas 5.5 e 5.6).

Tabela 5.5 – População, segundo o tempo de moradia na Região Administrativa atual - Lago Norte - Distrito Federal – 2014

Tempo de Moradia	Nº	%
Menos de 1 ano	4.092	11,90
1 a 5 anos	7.923	23,03
6 a 9 anos	3.490	10,15
10 a 14 anos	4.633	13,47
15 ou mais anos	14.262	41,45
Não sabe	-	-
Total	34.400	100,00

Fonte: Codeplan – Pesquisa Distrital por Amostra de Domicílios - Lago Norte - PDAD 2014

Tabela 5.6 – População, segundo o tempo de moradia na residência atual - Lago Norte - Distrito Federal – 2014

Tempo de Moradia no Domicílio	Nº	%
Menos de 1 ano	5.035	14,64
1 a 5 anos	8.605	25,01
6 a 9 anos	3.631	10,55
10 a 14 anos	4.714	13,7
15 ou mais anos	12.415	36,10
Não sabe	-	-
Total	34.400	100,00

Fonte: Codeplan – Pesquisa Distrital por Amostra de Domicílios - Lago Norte - PDAD 2014

A migração interna no DF foi constatada na região. Aqueles que procedem de outra RA do DF, 68,92%, originaram da RA I Brasília, 5,03% são procedentes do Guará e 4,04%, do Sudoeste/Octogonal. As demais procedências são pouco significativas (Tabela 5.7).

Tabela 5.7 – População, segundo a Região Administrativa de procedência - Lago Norte - Distrito Federal – 2014

Região Administrativa	Nº	%	% de Imigrantes
Total	34.400	100,00	
Nunca mudou	10.089	29,33	
Região Administrativa	24.311	70,67	100,00
RA I - Brasília	16.750	48,71	68,92
RA II - Gama	80	0,23	0,33
RA III - Taguatinga	722	2,10	2,97
RA IV - Brazlândia	-	-	-
RA V - Sobradinho	1.324	3,85	5,45
RA VI - Planaltina	181	0,52	0,74
RA VII - Paranoá	722	2,10	2,97
RA VIII - Núcleo Bandeirante	120	0,35	0,49
RA IX - Ceilândia	60	0,17	0,25
RA X - Guará	1.224	3,56	5,03
RA XI - Cruzeiro	361	1,05	1,48
RA XII - Samambaia	100	0,29	0,41
RA XIII - Santa Maria	120	0,35	0,49
RA XIV - São Sebastião	40	0,12	0,16
RA XV - Recanto das Emas	80	0,23	0,33
RA XVI - Lago Sul	542	1,57	2,23
RA XVII - Riacho Fundo	20	0,06	0,08
RA XVIII - Lago Norte	-	-	-
RA XIX - Candangolândia	-	-	-
RA XX - Águas Claras	80	0,23	0,33
RA XXI – Riacho Fundo II	-	-	-
RA XXII - Sudoeste/Octogonal	983	2,86	4,04
RA XXIII - Varjão	241	0,70	0,99
RA XXIV - Park Way	60	0,17	0,25
RA XXV - SCIA -Estrutural	-	-	-
RA XXVI – Sobradinho II	100	0,29	0,41
RA XXVII - Jardim Botânico	120	0,35	0,49
RA XXVIII - Itapoã	221	0,64	0,91
RA XXIX - SIA	-	-	-
RA XXX - Vicente Pires	-	-	-
RA XXXI - Fercal	-	-	-
Fora do DF	-	-	-
Não sabe	60	0,17	0,25

Fonte: Codeplan – Pesquisa Distrital por Amostra de Domicílios - Lago Norte - 2014

6 – INSTRUÇÃO

Da população total do Lago Norte, destaca-se elevado percentual daqueles que não estudam, 79,47%. Entre os que estudam, 11,20% frequentam a escola particular e 9,33%, a escola pública (Tabela 6.1).

Quanto ao nível de escolaridade, apenas 0,35% declarou ser analfabeta. A população concentra-se na categoria dos que têm ensino superior completo, 57,96%. Desses, 9,97% possuem especialização, 2,97%, mestrado e 2,16%, doutorado. Em seguida, vem a população que não concluiu o ensino em nível fundamental, 11,37%. Os moradores que têm o ensino médio completo representam 10,21%.

A PDAD detectou, ainda, que 3,09% da população é composta por menores de 6 anos que se encontravam fora da escola, mas que não existem crianças de 6 a 14 anos fora da escola (Tabela 6.2 e Gráfico 6).

Tabela 6.1 – População, segundo a condição de estudo - Lago Norte - Distrito Federal - 2014

Condição de Estudo	Nº	%
Não estuda	27.340	79,47
Escola Pública	3.209	9,33
Escola Particular	3.851	11,20
Não sabe	-	-
Total	34.400	100,00

Fonte: Codeplan – Pesquisa Distrital por Amostra de Domicílios - Lago Norte - PDAD 2014

Tabela 6.2 – População, segundo o nível de escolaridade - Lago Norte - Distrito Federal - 2014

Nível de Escolaridade	Nº	%
Analfabeto (15 anos ou mais)	120	0,35
Sabe ler e escrever (15 anos ou mais)	20	0,06
Alfabetização de adultos	80	0,23
Maternal e creche	341	0,99
Jardim I e II/Pré-Escolar	542	1,57
EJA - Fundamental incompleto	20	0,06
EJA - Fundamental completo	40	0,12
EJA - Médio incompleto	40	0,12
EJA - Médio completo	-	-
Fundamental incompleto	3.891	11,31
Fundamental completo	562	1,63
Médio incompleto	1.163	3,38
Médio completo	3.470	10,09
Superior incompleto	3.109	9,04
Superior completo	14.764	42,91
Curso de especialização	3.430	9,97
Mestrado	1.003	2,92
Doutorado	742	2,16
Crianças de 6 a 14 anos não alfabetizadas	-	-
Não sabe	-	-
Menor de 6 anos fora da escola	1.063	3,09
Total	34.400	100,00

Fonte: Codeplan – Pesquisa Distrital por Amostra de Domicílios - Lago Norte - PDAD 2014

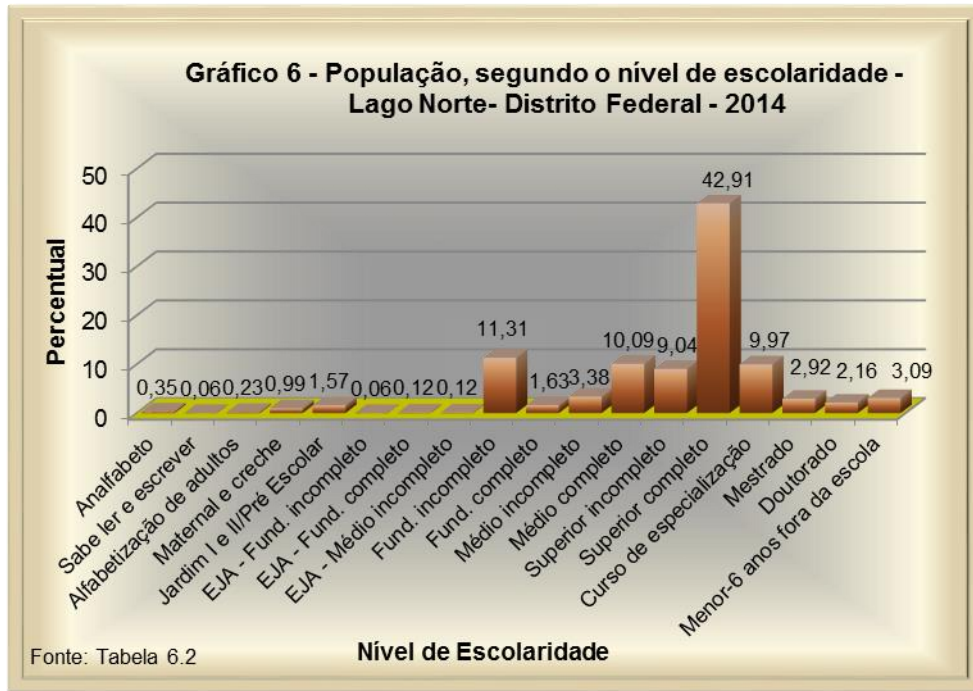

As atividades extracurriculares desenvolvem a socialização, aumentam a autoestima e enriquecem a vida acadêmica e profissional das pessoas. No Lago Norte, essas atividades são pouco observadas, pois 94,34% da população declarou não frequentar nenhum tipo de atividade extracurricular. Dos que fazem cursos de idiomas, o de inglês é o mais procurado, 4,37%). Quanto ao estudo da informática, a procura por cursos nesta área é de apenas 0,12% (Tabela 6.3).

Tabela 6.3 – População, segundo frequência em atividade extracurricular - Lago Norte - Distrito Federal – 2014

Atividades extracurriculares	Nº	%
Não faz	32.456	94,34
Alemão	80	0,23
Espanhol	100	0,29
Francês	140	0,41
Inglês	1.504	4,37
Japonês	40	0,12
Outras línguas	40	0,12
Informática	40	0,12
Não sabe	-	-
Total	34.400	100,00

Fonte: Codeplan – Pesquisa Distrital por Amostra de Domicílios - Lago Norte - PDAD 2014

Dos 7.059 alunos da RA, 72,16% estudam na RA I Brasília/Plano Piloto, 16,48%, na própria Região e 5,40%, no Paranoá. As demais Regiões Administrativas ou não recebem alunos originários do Lago Norte ou as que recebem o quantitativo é insignificativo (Tabela 6.4).

Tabela 6.4 – População de estudantes, segundo a Região Administrativa onde estuda - Lago Norte - Distrito Federal - 2014

Região Administrativa	Nº	%
RA I - Brasília	5.095	72,16
RA II - Gama	-	-
RA III - Taguatinga	60	0,85
RA IV - Brazlândia	-	-
RA V - Sobradinho	-	-
RA VI - Planaltina	60	0,85
RA VII - Paranoá	381	5,40
RA VIII – Núcleo Bandeirante	-	-
RA IX - Ceilândia	-	-
RA X - Guará	20	0,28
RA XI - Cruzeiro	40	0,57
RA XII - Samambaia	-	-
RA XIII - Santa Maria	-	-
RA XIV – São Sebastião	-	-
RA XV – Recanto das Emas	-	-
RA XVI - Lago Sul	40	0,57
RA XVII - Riacho Fundo	-	-
RA XVIII - Lago Norte	1.163	16,48
RA XIX - Candangolândia	-	-
RA XX - Águas Claras	-	-
RA XXI - Riacho Fundo II	-	-
RA XXII - Sudoeste/Octogonal	-	-
RA XXIII - Varjão	100	1,42
RA XXIV - Park Way	-	-
RA XXV - SCIA -Estrutural	-	-
RA XXVI – Sobradinho II	-	-
RA XXVII – Jardim Botânico	-	-
RA XXVIII - Itapoã	40	0,57
RA XXIX - SIA	-	-
RA XXX - Vicente Pires	-	-
RA XXXI - Fercal	-	-
Fora do DF	40	0,57
Não sabe	20	0,28
Total	7.059	100,00

Fonte: Codeplan – Pesquisa Distrital por Amostra de Domicílios - Lago Norte - 2014

7 – ASPECTOS CULTURAIS

A população do Distrito Federal, assim como ocorre no Lago Norte, é formada por imigrantes de diferentes estados brasileiros, cada um trazendo de sua origem a cultura local, promovendo uma grande diversidade, o que fez com que a PDAD 2013/2014 passasse a levantar informações a respeito desses aspectos em cada Região Administrativa.

Os moradores que têm o hábito de ir a museu somam 18,48%. Desses, apenas 3,21% o fazem com frequência. Com relação ao cinema, 27,93% não frequentam, 31,31% raramente vão às salas de projeção e 30,32% não têm o hábito de ir ao cinema. Quanto à ida ao teatro e à biblioteca, 62,39% dos residentes na RA não têm esse hábito e 87,52% não vão à biblioteca (Tabela 7.1).

Tabela 7.1 – População, segundo frequência a museu, cinema, teatro e biblioteca - Lago Norte - Distrito Federal - 2014

Frequência	Frequenta							
	Museu		Cinema		Teatro		Biblioteca	
	Nº	%	Nº	%	Nº	%	Nº	%
Não	28.041	81,52	10.431	30,32	21.462	62,39	30.108	87,52
Raramente	4.353	12,65	10.771	31,31	7.562	21,98	2.307	6,71
Às vezes	903	2,62	3.590	10,44	2.628	7,64	441	1,28
Frequentemente	1.103	3,21	9.608	27,93	2.748	7,99	1.544	4,49
Não sabe	-	-	-	-	-	-	-	-
Total	34.400	100,00	34.400	100,00	34.400	100,00	34.400	100,00

Fonte: Codeplan – Pesquisa Distrital por Amostra de Domicílios - Lago Norte - PDAD 2014

No tocante ao hábito de leitura, observou-se que 31,66% leem entre um e dois livros ao ano. Cerca de 28% não têm hábito de leitura. A prática de leitura de três a cinco livros por ano é representada por 16,85% da população (Tabela 7.2).

Tabela 7.2 – População, segundo hábitos de leitura - Lago Norte - Distrito Federal - 2014

Quantidade	Hábito de Leitura	
	Nº	%
Não faz	9.627	27,99
1 a 2 livros ao ano	10.892	31,66
3 a 5 por ano	5.797	16,85
6 a 8 por ano	2.949	8,57
9 a 11 por ano	1.123	3,27
12 ou mais por ano	4.012	11,66
Não sabe	-	-
Total	34.400	100,00

Fonte: Codeplan – Pesquisa Distrital por Amostra de Domicílios - Lago Norte - PDAD 2014

Já com relação a shows, 65,59% dos entrevistados declararam não frequentar. Os que frequentam de um a dois somam 17,55%, enquanto 7,23% habitantes vão a pelo menos 3 e no máximo 5 shows ao ano (Tabela 7.3).

Tabela 7.3 – População, segundo frequência a shows - Lago Norte - Distrito Federal - 2014

Quantidade	Frequência a Shows	
	Nº	%
Não frequenta	22.565	65,59
1 a 2 shows por ano	6.038	17,55
3 a 5 por ano	2.487	7,23
6 a 8 por ano	2.407	7,00
9 a 11 por ano	261	0,76
12 ou mais por ano	622	1,81
Não sabe	20	0,06
Total	34.400	100,00

Fonte: Codeplan – Pesquisa Distrital por Amostra de Domicílios - Lago Norte - PDAD 2014

A população do Lago Norte mostrou-se eclética quanto à preferência musical. Entre aqueles que declararam gostar de música 53,92% tem gosto variado. A Música Popular Brasileira é a preferência de 14,38% da população seguida pelo gênero musical Rock com 5,45% das preferências (Tabela 7.4).

Tabela 7.4 – População, segundo preferência musical - Lago Norte - Distrito Federal - 2014

Tipo de Música	Nº	%	% dos que têm Preferência Musical
Total	34.400	100,00	
Não têm	2.748	7,99	
Música de preferência	31.652	92,01	100,00
Axé	60	0,17	0,19
Blues	100	0,29	0,32
Bossa Nova	40	0,12	0,13
Forró/Xaxado	281	0,82	0,89
Hip-hop	441	1,28	1,39
Jazz	100	0,29	0,32
Música Clássica	722	2,10	2,28
MPB	4.553	13,24	14,38
Música Gospel	1.484	4,31	4,69
Pagode	60	0,17	0,19
Rock	1.725	5,01	5,45
Samba	341	0,99	1,08
Sertaneja	2.969	8,63	9,38
Vários	17.071	49,64	53,92
Outros	1.504	4,37	4,75
Não sabe	201	0,58	0,64

Fonte: Codeplan – Pesquisa Distrital por Amostra de Domicílios - Lago Norte – PDAD 2014

8 - ASPECTOS ESPORTIVOS

A pesquisa mostrou que 60,18% da população do Lago Norte não frequenta parques/jardins. Aqueles que frequentemente a esses locais de lazer representam 17,20% e aqueles que às vezes fazem uso desse espaço aproximam-se dos 15,51% (Tabela 8.1).

Tabela 8.1 – População, segundo frequência a parques/jardins - Lago Norte - Distrito Federal - 2014

Frequenta Parques/Jardins	Nº	%
Não frequenta	20.701	60,18
Raramente	5.335	15,51
Às vezes	2.447	7,11
Frequentemente	5.917	17,20
Não sabe	-	-
Total	34.400	100,00

Fonte: Codeplan – Pesquisa Distrital por Amostra de Domicílios - Lago Norte - PDAD 2014

A prática de esportes é pouco verificada na região pesquisada, 38,66% da população não os pratica. Já 28,57% fazem uso de academias e 23,73% optam pela caminhada. A frequência a espaços esportivos tem poucos adeptos, ou seja, 76,03% não frequentam esses espaços e 14,64% não frequentam outros espaços não declarados, já cerca de 9,00% da população frequenta o Parque da Cidade, RA I, Brasília (Plano Piloto) (Tabelas 8.2 e 8.3).

Tabela 8.2 – População, segundo a prática de atividades esportivas - Lago Norte - Distrito Federal - 2014

Atividades Esportivas	Nº	%
Não pratica	13.298	38,66
Futebol	1.504	4,37
Academia	9.829	28,57
Caminhada	8.164	23,73
Corrida	361	1,05
Outros	1.244	3,62
Não sabe	-	-
Total	34.400	100,00

Fonte: Codeplan – Pesquisa Distrital por Amostra de Domicílios - Lago Norte - PDAD 2014

Tabela 8.3 – População, segundo frequência a espaços esportivos - Lago Norte - Distrito Federal - 2014

Tipo de Espaço Esportivo	Nº	%
Não frequenta	26.156	76,03
Parque da Cidade	3.049	8,86
Centro Olímpico	160	0,47
Outros	5.035	14,64
Não sabe	-	-
Total	34.400	100,00

Fonte: Codeplan – Pesquisa Distrital por Amostra de Domicílios - Lago Norte – PDAD 2014

Do total da população do Lago Norte, 40,70% declararam não torcer por nenhum time de futebol de expressão nacional. Considerando o universo dos que torcem por algum clube, o Flamengo conta com uma torcida de 38,74% do total, seguido pelo Vasco, 9,64% e pelo Botafogo, 7,27%. Os torcedores de clubes do Rio de Janeiro representam 62,04%, seguidos pela torcida dos clubes de São Paulo, 16,03% e 12,98 pelos times da capital mineira (Tabela 8.4 e Gráfico 7).

Tabela 8.4 – População, segundo preferência de time de futebol nacional - Lago Norte - Distrito Federal – 2014

Times	Nº	%	% de Torcedores
Total	34.400	100,00	
Não têm	14.001	40,70	
Times de preferência	20.399	59,30	100,00
América – MG	-	-	
Atlético Mineiro – MG	1.284	3,73	6,29
Atlético Goianiense – GO	-	-	-
Atlético – PR	-	-	-
Bahia – BA	100	0,29	0,49
Botafogo – RJ	1.484	4,31	7,27
Corinthians – SP	1.003	2,92	4,92
Coritiba – PR	80	0,23	0,39
Cruzeiro – MG	1.364	3,97	6,69
Ceará – CE	20	0,06	0,10
Figueirense – SC	20	0,06	0,10
Flamengo – RJ	7.903	22,98	38,74
Fluminense – RJ	1.304	3,79	6,39
Fortaleza – CE	40	0,12	0,20
Grêmio – RS	722	2,10	3,54
Goiás – GO	80	0,23	0,39
Internacional – RS	522	1,52	2,56
Náutico – PE	20	0,06	0,10
Palmeiras – SP	682	1,98	3,34
Paysandu – PA	-	-	-
Ponte Preta – SP	20	0,06	0,10
Portuguesa – SP	20	0,06	0,10
Remo – PA	20	0,06	0,10
Santa Cruz – PE	-	-	-
Santos – SP	321	0,93	1,57
São Paulo – SP	1.224	3,56	6,00
Sport – PE	60	0,17	0,29
Vasco – RJ	1.966	5,71	9,64
Vila Nova – GO	-	-	-
Vitória – BA	-	-	-
Outros	80	0,23	0,39
Não sabem	60	0,17	0,29

Fonte: Codeplan – Pesquisa Distrital por Amostra de Domicílios - Lago Norte – PDAD 2014

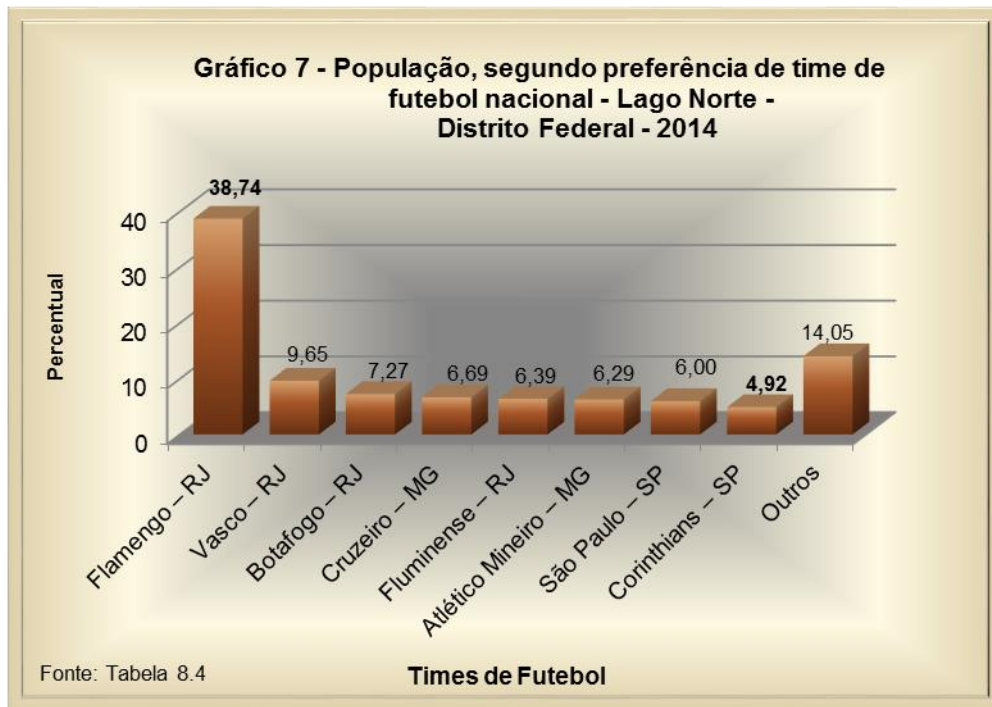

Na pesquisa, foi identificado que, 98,19% não torcem para times locais. Entre os que torcem, 41,95%, o Brasiliense goza da preferência dos torcedores, seguidos pelos que preferem o time do Gama com 29,10% e 9,65% demonstram torcer pelo Ceilândia Esporte Clube. (Tabela 8.5).

Tabela 8.5 – População, segundo preferência de time de futebol local - Lago Norte - Distrito Federal – 2014

Times	Nº	%	% de Torcedores
Total	34.400	100,00	
Não tem	33.778	98,19	
Times de preferência	622	1,81	100,00
Bandeirante	20	0,06	3,22
Botafogo – DF	-	-	-
Brasiliense	261	0,76	41,95
Brazlândia	-	-	-
Ceilândia Esporte Clube	60	0,17	9,65
CFZ Brasília	-	-	-
D. Pedro II	-	-	-
Gama	181	0,52	29,10
Guará	40	0,12	6,43
Legião	-	-	-
Luziânia – GO (representa o DF)	-	-	-
Santa Maria	-	-	-
Paranoá	-	-	-
Sobradinho	40	0,12	6,43
Outros	-	-	-
Não sabem	20	0,06	3,22

Fonte: Codeplan – Pesquisa Distrital por Amostra de Domicílios - Lago Norte – PDAD 2014

9 – SEGURANÇA

O quesito “segurança”, dirigido para toda a população, revela que 96,09% declararam que não sofreram, em 2013, qualquer tipo de violência, das alinhadas na tabela a seguir. Entre os que declararam tê-la sofrido, o furto sem violência ou grave ameaça predominou, 55,21%, seguido pelo roubo com 40,33% dos casos (Tabela 9.1 e Gráfico 8).

Tabela 9.1 – População, segundo o tipo de violência sofrida - Lago Norte - Distrito Federal - 2014

Tipo de Violência	Nº	%	% dos que sofreram
Total	34.400	100,00	
Não sofreram	33.056	96,09	
Sofreram violência	1.344	3,91	100,00
Abuso sexual	-	-	-
Agressão física	20	0,06	1,49
Furto – sem violência ou grave ameaça	742	2,16	55,21
Sequestro relâmpago	-	-	-
Residência roubada	20	0,06	1,49
Roubo	542	1,57	40,33
Tentativa de homicídio	20	0,06	1,49
Não sabem	-	-	-

Fonte: Codeplan – Pesquisa Distrital por Amostra de Domicílios - Lago Norte - PDAD 2014



Quanto ao local da violência, predominou a própria residência, com 50,74% seguido pela cidade em que reside, 41,82% dos casos (Tabela 9.2).

Tabela 9.2 – População, segundo o local da violência sofrida - Lago Norte - Distrito Federal - 2014

Local da Violência	Nº	%	% dos que sofreram
Total	34.400	100,00	
Não sofreram	33.056	96,09	
Sofreram violência	1.344	3,91	100,00
Na residência	682	1,98	50,74
No local de trabalho	60	0,17	4,46
Na cidade em que reside	562	1,63	41,82
Na cidade em que trabalha	20	0,06	1,49
Na proximidade da escola	20	0,06	1,49
Outros	-	-	-
Não sabem	-	-	-

Fonte: Codeplan – Pesquisa Distrital por Amostra de Domicílios - Lago Norte - PDAD 2014

10 – TRABALHO E RENDIMENTO

No tocante à ocupação dos moradores do Lago Norte, observa-se que, entre os acima de dez anos de idade, 55,63% têm atividades remuneradas, enquanto 20,93% estão aposentados. Os desempregados somam 4,55% dessa população (Tabela 10.1). No que diz respeito à ocupação remunerada, o Setor Terciário envolve 94,31%, sendo 40,58% nos Serviços Públicos (Federal e GDF), 23,63% no Comércio e, 7,36%, em Serviços pessoais (Tabela 10.2).

Tabela 10.1 – População, segundo a situação de atividade - Lago Norte - Distrito Federal - 2014

Situação de Atividade	Nº	%	% Maiores de 10 anos
Total	34.400	100,00	
Menor de 10 Anos	3.069	8,92	
Subtotal	31.331	91,07	100,00
Não têm atividade	501	1,46	1,60
Tem trabalho remunerado	17.431	50,67	55,63
Aposentado	5.997	17,43	19,14
Aposentado trabalhando	562	1,63	1,79
Pensionista	421	1,22	1,34
Do lar	1.344	3,91	4,29
Desempregado	1.424	4,14	4,55
Estudante	3.651	10,61	11,65
Trabalho voluntário	-	-	-

Fonte: Codeplan – Pesquisa Distrital por Amostra de Domicílios - Lago Norte - PDAD 2014

Tabela 10.2 – População ocupada, segundo o setor de atividade remunerada - Lago Norte - Distrito Federal - 2014

Setor de Atividade Remunerada	Nº	%
Agropecuária	241	1,34
Construção civil	662	3,68
Indústria	120	0,67
Comércio	4.252	23,63
Administração Pública Federal	4.653	25,86
Administração Pública Distrital	2.648	14,72
Transporte e armazenagem	100	0,56
Comunicação e informação	421	2,34
Educação	421	2,34
Saúde	782	4,35
Serviços domésticos	562	3,12
Serviços pessoais	1.324	7,36
Serviços creditícios e financeiros	261	1,45
Serviços imobiliários	60	0,33
Serviços de informática	301	1,67
Serviços de arte/cultura	221	1,23
Serviços esportivos ou recreativos	120	0,67
Serviços gerais	782	4,35
Não sabem	60	0,33
Total	17.992	100,00

Fonte: Codeplan – Pesquisa Distrital por Amostra de Domicílios - Lago Norte - PDAD 2014

Do contingente de trabalhadores, predominam os empregados, 41,02%, sendo que 37,01% têm carteira assinada. Os empregados sem carteira de trabalho assinada totalizam 4,01% dos trabalhadores. O serviço público e o militar absorvem 32,11% e a categoria por conta própria (autônomo) absorve 19,51% do total da mão de obra da região (Tabela 10.3).

Tabela 10.3 - População ocupada, segundo a posição na ocupação - Lago Norte - Distrito Federal - 2014

Posição na Ocupação	Nº	%
Empregado com carteira de trabalho	6.659	37,01
Empregado sem carteira de trabalho	722	4,01
Empregado temporário	-	-
Serviço Público e Militar	5.777	32,11
Conta própria (Autônomo)	3.510	19,51
Profissional liberal	361	2,01
Empregador	682	3,79
Estagiário	100	0,56
Cargo comissionado	20	0,11
Aprendiz	20	0,11
Trabalhador não remunerado	40	0,22
Não sabem	100	0,56
Total	17.992	100,00

Fonte: Codeplan – Pesquisa Distrital por Amostra de Domicílios - Lago Norte - PDAD 2014

Quanto à contribuição para a previdência, 30,86% da População em Idade Ativa – PIA não contribui, ao passo que 7,62% trabalham e não contribuem. A previdência pública é paga por 58,58% da PIA (Tabela 10.4).

Tabela 10.4 – População, segundo a contribuição para a previdência - Lago Norte - Distrito Federal - 2014

Contribuição para Previdência	Nº	%	% da População em Idade Ativa - PIA
Total	34.400	100,00	
Menor de 10 Anos	3.069	8,92	
Subtotal	31.331	91,07	100,00
Não contribui	9.668	28,10	30,86
Trabalha, mas não contribui	2.387	6,94	7,62
Pública	18.353	53,35	58,58
Privada	722	2,10	2,30
Pública e privada	181	0,52	0,58
Não sabem	20	0,06	0,06

Fonte: Codeplan – Pesquisa Distrital por Amostra de Domicílios - Lago Norte - PDAD 2014

Entre os trabalhadores residentes na Região Administrativa do Lago Norte, 67,46% trabalham na RA I Brasília (Plano Piloto) e 14,39%, na própria RA. Os demais trabalham em outras regiões administrativas do Distrito Federal, em percentuais pouco significativos e 8,25% em vários locais (Tabela 10.5).

Tabela 10.5 - População ocupada, segundo a Região Administrativa que trabalha - Lago Norte - Distrito Federal - 2014

Região Administrativa	Nº	%
RA I – Brasília	12.137	67,46
RA II – Gama	60	0,33
RA III – Taguatinga	40	0,22
RA IV – Brazlândia	40	0,22
RA V – Sobradinho	100	0,56
RA VI – Planaltina	201	1,11
RA VII – Paranoá	301	1,67
RA VIII – Núcleo Bandeirante	-	-
RA IX – Ceilândia	60	0,33
RA X – Guará	60	0,33
RA XI – Cruzeiro	20	0,11
RA XII – Samambaia	60	0,33
RA XIII – Santa Maria	20	0,11
RA XIV – São Sebastião	20	0,11
RA XV – Recanto das Emas	20	0,11
RA XVI - Lago Sul	140	0,78
RA XVII - Riacho Fundo	20	0,11
RA XVIII – Lago Norte	2.588	14,39
RA XIX - Candangolândia	40	0,22
RA XX – Águas Claras	-	-
RA XXI – Riacho Fundo II	40	0,22
RA XXII – Sudoeste/Octogonal	60	0,33
RA XXIII – Varjão	20	0,11
RA XXIV – Park Way	-	-
RA XXV – SCIA - Estrutural	-	-
RA XXVI – Sobradinho II	-	-
RA XXVII – Jardim Botânico	20	0,11
RA XXVIII – Itapoã	40	0,22
RA XXIX – SIA	221	1,23
RA XXX – Vicente Pires	-	-
RA XXXI - Fercal	20	0,11
Vários Locais	1.484	8,25
Fora do Distrito Federal	100	0,56
Não sabem	60	0,33
Total	17.992	100,00

Fonte: Codeplan – Pesquisa Distrital por Amostra de Domicílios - Lago Norte - PDAD 2014

Do total de aposentados, 6.559 (Tabela 10.1) apenas 562 voltaram a trabalhar, o equivalente a 8,6%. Quanto ao motivo do retorno, 60,78% o fazem por vontade própria e aproximadamente 11% por outros motivos (Tabela 10.1 e 10.6).

Tabela 10.6 - Aposentados que voltaram a trabalhar, segundo o motivo do retorno - Lago Norte - Distrito Federal - 2014

Motivo do Retorno	Nº	%
Complementação da renda	120	21,39
Desemprego na família	-	-
Vontade própria	341	60,78
Convidado por ser especialista	40	7,13
Outros	60	10,70
Total	561	100,00

Fonte: Codeplan – Pesquisa Distrital por Amostra de Domicílios - Lago Norte - PDAD 2014

A renda familiar constitui indicador amplamente utilizado para análise da situação socioeconômica de uma população, embora apresente limitações por não considerar a ocupação domiciliar e a faixa etária dos moradores. Quando apurado o rendimento gerado, ignoram-se as desigualdades de condições de cada domicílio.

Ao analisar a renda de uma localidade, deve-se, também, atentar para o fato de que a renda domiciliar é resultado do momento em que o dado é coletado, do desempenho global da economia, da política salarial, assim como da situação do mercado de trabalho.

Feitas as devidas ressalvas, esse indicador permite que se elabore o perfil socioeconômico dos moradores do Lago Norte por meio do levantamento do rendimento bruto mensal do trabalho e dos demais rendimentos como aposentadorias, pensões, aluguéis, entre outros, auferidos pelos membros dos domicílios pesquisados.

A renda domiciliar média apurada na pesquisa foi da ordem de R\$ 13.854,27 correspondente a 19,14 salários mínimos (SM), e a renda per capita foi de R\$ 4.985,44 (6,89 SM) (Tabela 10.7). Ao analisar a distribuição da renda domiciliar bruta mensal, segundo as classes de renda, com base em múltiplos de salários mínimos, verifica-se que a mais expressiva é a classe de renda superior a 20 salários mínimos, 42,62%, seguido pela renda de 10 a 20 SM, 26,32% 15,03. Na RA, apenas 0,79% dos moradores vive com um SM mensal (Tabela 10.8 e Gráfico 9).

Considerando a renda média mensal auferida pelos moradores, os 10% mais ricos absorvem 24,88% da renda e os 10% de menor poder aquisitivo detêm apenas 1,09%, apresentando assim um Coeficiente de Gini de 0,388¹.

Tabela 10.7 - Renda Domiciliar Média Mensal e Per Capita Média Mensal - Lago Norte - Distrito Federal - 2014

Renda Domiciliar Média Mensal		Renda Per Capita Média Mensal	
Valores Absolutos R\$	Valores em Salários Mínimos	Valores Absolutos R\$	Valores em Salários Mínimos
13.854,27	19,14	4.985,44	6,89

Fonte: Codeplan – Pesquisa Distrital por Amostra de Domicílios - Lago Norte - PDAD 2014

¹ O Coeficiente de Gini representa uma medida relativa da distribuição de renda. Mede a área entre o percentual acumulado da renda e o percentual acumulado da população. Varia de “zero” (igualdade perfeita) a “um” (desigualdade perfeita).

Tabela 10.8 - Distribuição dos domicílios ocupados, segundo as Classes de Renda Domiciliar - Lago Norte - Distrito Federal - 2014

Classes de Renda	Nº	%
Até 1 salário mínimo	60	0,79
Mais de 1 a 2 salários mínimos	241	3,16
Mais de 2 a 5 salários mínimos	883	11,58
Mais de 5 a 10 salários mínimos	1.184	15,53
Mais de 10 a 20 salários mínimos	2.006	26,32
Mais de 20 salários mínimos	3.249	42,62
Subtotal	7.623	100,00
Renda não declarada	3.409	
Total	11.032	

Fonte: Codeplan – Pesquisa Distrital por Amostra de Domicílios - Lago Norte - PDAD 2014

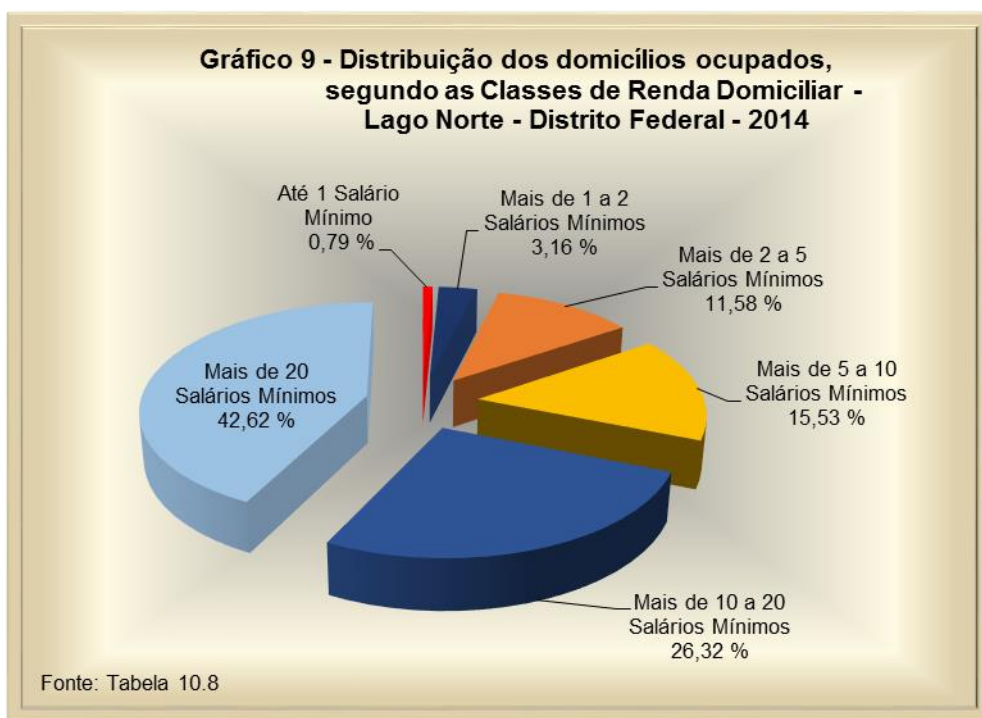

11 - POSSE DE BENS, EQUIPAMENTOS E SERVIÇOS

As pesquisas socioeconômicas demonstram a existência de alta correlação entre a posse de bens e a renda domiciliar. Na Região Administrativa do Lago Norte, 92,55% dos domicílios possuem automóvel. A bicicleta é o segundo veículo com maior participação, 38,56%, seguido pela motocicleta, 8,00%. Os demais veículos não foram relevantes ou não foram detectados pela pesquisa (Tabela 11.1).

Tabela 11.1 - Domicílios ocupados, segundo a condição de posse de veículo - Lago Norte - Distrito Federal – 2014

Veículo	Não tem		Tem 1		Tem 2 ou mais		Total	
	Nº	%	Nº	%	Nº	%	Nº	%
Automóvel	822	7,45	3.530	32,00	6.680	60,55	11.032	100,00
Utilitários	10.912	98,91	80	0,73	40	0,36	11.032	100,00
Carga	10.972	99,45	60	0,55	-	-	11.032	100,00
Motocicletas	10.149	92,00	682	6,18	201	1,82	11.032	100,00
Bicicletas	6.780	61,45	2.206	20,00	2.046	18,55	11.032	100,00
Carroças	11.032	100,00	-	-	-	-	11.032	100,00
Outros	11.032	100,00	-	-	-	-	11.032	100,00

Fonte: Codeplan – Pesquisa Distrital por Amostra de Domicílios - Lago Norte - PDAD 2014

As informações captadas sobre equipamentos domésticos indicam que alguns deles como televisão e aparelho de DVD, por serem formas de entretenimento, e a máquina de lavar roupa e forno de micro-ondas, por facilitarem as tarefas no domicílio, são encontrados na maioria dos domicílios do Lago Norte. Constatou-se que 96,18% das residências possuem televisão, 90,73%, máquinas de lavar roupa, 88,91%, micro-ondas e 83,27%, aparelhos de DVD.

O telefone celular pré-pago vem-se expandindo significativamente nos últimos anos, com participação em boa parte das residências com uma, duas ou mais linhas, chegando a um percentual de 66,73%. Em contrapartida, a modalidade pós-paga é encontrada em apenas 49,09% das residências, e o telefone fixo está presente em 72,55%.

A inovação tecnológica está cada vez mais presente na forma como as pessoas se comunicam, realizam seus estudos, se divertem e se atualizam. A aquisição de equipamentos também vem-se expandindo de forma acelerada. No Lago Norte, 81,45% contam com notebook/netbook e 72,82% contam com microcomputador. O tablet/Ipad está presente em apenas 35,46% dos domicílios (Tabela 11.2).

Tabela 11.2 - Domicílios ocupados, segundo a condição de posse de bens - Lago Norte - Distrito Federal - 2014

Equipamento Doméstico	Não tem		Tem 1		Tem 2		Tem 3 ou mais		Total	
	Nº	%	Nº	%	Nº	%	Nº	%	Nº	%
Aparelho de som	1.384	12,55	9.147	82,91	361	3,27	140	1,27	11.032	100,00
Aparelho de DVD	1.845	16,73	8.585	77,81	401	3,64	201	1,82	11.032	100,00
Ar condicionado	6.920	62,73	3.390	30,73	341	3,09	381	3,45	11.032	100,00
Circulador de ar/Ventilador	4.493	40,73	3.811	34,55	1.605	14,55	1.123	10,18	11.032	100,00
Energia solar	9.267	84,00	1.765	16,00	-	-	-	-	11.032	100,00
Filmadora	7.181	65,09	3.550	32,18	281	2,55	20	0,18	11.032	100,00
Forno elétrico	4.513	40,91	6.479	58,73	-	-	40	0,36	11.032	100,00
Forno de micro-ondas	1.224	11,09	9.768	88,55	40	0,36			11.032	100,00
Freezer	5.255	47,64	5.557	50,36	160	1,45	60	0,55	11.032	100,00
Ipod e similares	7.663	69,45	2.848	25,82	401	3,64	120	1,09	11.032	100,00
Máquina de lavar roupa	1.023	9,27	9.909	89,82	100	0,91			11.032	100,00
Máquina de lavar louça	9.688	87,82	1.324	12,00	20	0,18			11.032	100,00
Máquina fotográfica digital	4.012	36,36	6.058	54,91	682	6,18	281	2,55	11.033	100,00
Microcomputador	3.109	28,18	6.760	61,28	1.003	9,09	160	1,45	11.032	100,00
Notebook/Netbook	2.046	18,55	6.117	55,45	1.926	17,45	943	8,55	11.032	100,00
Rádio	6.680	60,55	4.152	37,64	160	1,45	40	0,36	11.032	100,00
Roteador	5.837	52,91	5.195	47,09	-	-	-	-	11.032	100,00
Secadora de roupa	10.510	95,27	522	4,73	-	-	-	-	11.032	100,00
Sistema de segurança	7.241	65,64	3.791	34,36	-	-	-	-	11.032	100,00
Tablet/Ipad	7.121	64,54	3.350	30,36	501	4,55	60	0,55	11.032	100,00
Tanquinho elétrico	10.149	92,00	883	8,00	-	-	-	-	11.032	100,00
Telefone fixo	3.029	27,45	7.863	71,28	120	1,09	20	0,18	11.032	100,00
Telefone celular pré-pago	3.671	33,27	1.825	16,55	2.908	26,36	2.628	23,82	11.032	100,00
Telefone celular pós-pago	5.616	50,91	1.504	13,64	1.926	17,45	1.986	18,00	11.032	100,00
Televisão	421	3,82	2.949	26,73	3.209	29,09	4.453	40,36	11.032	100,00

Fonte: Codeplan – Pesquisa Distrital por Amostra de Domicílios - Lago Norte - PDAD 2014

O serviço de internet mais utilizado é o de banda larga, encontrado em 79,45% dos domicílios, sendo possível encontrar ainda a presença da internet discada em 10,36%. A TV por assinatura está presente em 81,09% dos domicílios. A assinatura de jornais fica próximo de 30% dos domicílios que utilizam este meios de informação e revistas cerca de 20% (Tabela 11.3).

Tabela 11.3 - Domicílios ocupados, segundo o tipo de serviço de comunicação utilizado - Lago Norte - Distrito Federal - 2014

Tipos de Serviços	Não tem		Tem 1		Tem 2 ou mais		Total	
	Nº	%	Nº	%	Nº	%	Nº	%
Internet discada	9.889	89,64	1.143	10,36	-	-	11.032	100,00
Internet banda larga	2.267	20,55	8.765	79,45	-	-	11.032	100,00
TV por assinatura	2.086	18,91	8.946	81,09	-	-	11.032	100,00
Assinatura de jornais	7.823	70,91	3.209	29,09	-	-	11.032	100,00
Assinatura de revistas	8.926	80,91	2.106	19,09	-	-	11.032	100,00

Fonte: Codeplan – Pesquisa Distrital por Amostra de Domicílios - Lago Norte - PDAD 2014

Constatou-se que poucos domicílios utilizam o serviço de empregados domésticos na Região Administrativa do Lago Norte. A preferência é pelo serviços de diaristas que vêm do DF, 38,18% e mensalistas do DF chegam a 25,82%. Já as diaristas que vêm da RIDE não chegam a 5% (Tabela 11.4).

Tabela 11.4 - Domicílios ocupados, segundo o serviço doméstico - Lago Norte - Distrito Federal - 2014

Serviço Doméstico	Não tem		Tem 1		Tem 2 ou mais		Total	
	Nº	%	Nº	%	Nº	%	Nº	%
Mensalista morador do domicílio	10.611	96,18	401	3,64	20	0,18	11.032	100,00
Mensalista não morador vindo do DF	8.184	74,18	2.708	24,55	140	1,27	11.032	100,00
Mensalista não morador vindo da RIDE	10.290	93,27	682	6,18	60	0,55	11.032	100,00
Diarista vindo do DF	6.819	61,82	3.992	36,18	221	2,00	11.032	100,00
Diarista vindo da RIDE	10.551	95,64	481	4,36	-	-	11.032	100,00

Fonte: Codeplan – Pesquisa Distrital por Amostra de Domicílios - Lago Norte - PDAD 2014

12 – LOCAIS DE COMPRA

A PDAD mostrou que a Região Administrativa de Lago Norte é relativamente dependente em termos comerciais de outras regiões. As aquisições de bens e serviços geralmente são realizadas na RA I – Brasília, com predominância para os eletrodomésticos, 76,34%, roupas e calçados, 74,37% e alimentação, 54,37%. Na própria RA, predomina a contratação de Serviços em geral, 39,64% e serviços pessoais, 37,45% (Tabela 12.1 em números absolutos e Tabela 12.2 em percentuais).

Tabela 12.1 – Domicílios, segundo o local de compras da família- Lago Norte - Distrito Federal – 2014

Região Administrativa	Valores absolutos					
	Alimentação	Roupas/ Calçados	Eleto- domésticos	Serviços Pessoais	Serviços em geral	Cultura e Lazer
RA I - Brasília	5.998	8.204	8.425	6.118	5.857	7.843
RA II - Gama	-	-	-	-	-	-
RA III - Taguatinga	-	-	-	-	-	-
RA IV - Brazlândia	-	-	-	-	-	-
RA V - Sobradinho	-	-	-	-	-	-
RA VI - Planaltina	-	-	-	-	-	-
RA VII - Paranoá	722	722	702	722	742	562
RA VIII - Núcleo Bandeirante	-	-	-	-	-	-
RA IX - Ceilândia	20	20	-	-	-	-
RA X - Guará	-	20	-	-	-	-
RA XI - Cruzeiro	-	-	-	-	-	-
RA XII - Samambaia	-	-	-	-	-	-
RA XIII - Santa Maria	-	-	-	-	-	-
RA XIV - São Sebastião	-	-	-	-	-	20
RA XV - Recanto das Emas	-	-	-	-	-	-
RA XVI - Lago Sul	-	-	-	-	-	40
RA XVII - Riacho Fundo	-	-	-	-	-	-
RA XVIII - Lago Norte	4.212	2.026	1.885	4.132	4.373	2.327
RA XIX - Candangolândia	-	-	-	-	-	-
RA XX - Águas Claras	-	-	-	-	-	-
RA XXI - Riacho Fundo II	-	-	-	-	-	-
RA XXII - Sudoeste/Octogonal	20	-	-	-	-	-
RA XXIII - Varjão	40	20	20	60	60	20
RA XXIV - Park Way	-	-	-	-	-	-
RA XXV – SCIA - Estrutural	20	-	-	-	-	-
RA XXVI – Sobradinho II	-	-	-	-	-	-
RA XXVII - Jardim Botânico	-	-	-	-	-	-
RA XXVIII - Itapoã	-	-	-	-	-	-
RA XXIX - SIA	-	-	-	-	-	-
RA XXX - Vicente Pires	-	-	-	-	-	-
RA XXXI - Fercal	-	-	-	-	-	-
Fora do DF	-	-	-	-	-	60
Não fazem compras	-	20	-	-	-	160
Não sabem	-	-	-	-	-	-
Total	11.032	11.032	11.032	11.032	11.032	11.032

Fonte: Codeplan – Pesquisa Distrital por Amostra de Domicílios - Lago Norte - PDAD 2014

Tabela 12.2 – Domicílios, segundo o local de compras da família - Lago Norte - Distrito Federal – 2014**Valores relativos**

Região Administrativa	Alimentação	Roupas/ Calçados	Eleto- domésticos	Serviços Pessoais	Serviços em geral	Cultura e Lazer
RA I - Brasília	54,37	74,37	76,37	55,45	53,08	71,1
RA II - Gama	-	-	-	-	-	-
RA III - Taguatinga	-	-	-	-	-	-
RA IV - Brazlândia	-	-	-	-	-	-
RA V - Sobradinho	-	-	-	-	-	-
RA VI - Planaltina	-	-	-	-	-	-
RA VII - Paranoá	6,55	6,55	6,36	6,55	6,73	5,09
RA VIII - Núcleo Bandeirante	-	-	-	-	-	-
RA IX - Ceilândia	0,18	0,18	-	-	-	-
RA X - Guará	-	0,18	-	-	-	-
RA XI - Cruzeiro	-	-	-	-	-	-
RA XII - Samambaia	-	-	-	-	-	-
RA XIII - Santa Maria	-	-	-	-	-	-
RA XIV - São Sebastião	-	-	-	-	-	0,18
RA XV - Recanto das Emas	-	-	-	-	-	-
RA XVI - Lago Sul	-	-	-	-	-	0,36
RA XVII - Riacho Fundo	-	-	-	-	-	-
RA XVIII - Lago Norte	38,18	18,36	17,09	37,45	39,64	21,09
RA XIX - Candangolândia	-	-	-	-	-	-
RA XX - Águas Claras	-	-	-	-	-	-
RA XXI - Riacho Fundo II	-	-	-	-	-	-
RA XXII - Sudoeste/Octogonal	0,18	-	-	-	-	-
RA XXIII - Varjão	0,36	0,18	0,18	0,55	0,55	0,18
RA XXIV - Park Way	-	-	-	-	-	-
RA XXV - SCIA - Estrutural	-	-	-	-	-	-
RA XXVI - Sobradinho II	-	-	-	-	-	-
RA XXVII - Jardim Botânico	-	-	-	-	-	-
RA XXVIII - Itapoã	-	-	-	-	-	-
RA XXIX - SIA	0,18	-	-	-	-	-
RA XXX - Vicente Pires	-	-	-	-	-	-
RA XXXI - Fercal	-	-	-	-	-	-
Fora do DF	-	-	-	-	-	0,55
Não fazem compras	-	0,18	-	-	-	1,45
Não sabem	-	-	-	-	-	-
Total	100,00	100,00	100,00	100,00	100,00	100,00

Fonte: Codeplan – Pesquisa Distrital por Amostra de Domicílios - Lago Norte - PDAD 2014

13 – BENEFÍCIO SOCIAL

Os benefícios sociais levantados na pesquisa são programas especialmente voltados para a transferência de renda e referem-se às informações prestadas pelos entrevistados, não coincidindo necessariamente com o número de famílias cadastradas pelo Governo. O Programa Bolsa Família foi detectado pela pesquisa, seguido do Benefício da Prestação Continuada, muito embora seja de percentual reduzido na RA, 1,82% e 0,55, respectivamente. Os demais benefícios sociais prestados à coletividade local são insignificantes percentualmente ou inexistentes (Tabela 13.1).

Tabela 13.1 - Domicílios ocupados, segundo a condição de recebimento de benefício social - Lago Norte - Distrito Federal - 2014

Benefício Social	Não Recebe		Recebe		Total	
	Nº	%	Nº	%	Nº	%
Programa Bolsa Família	10.831	98,18	201	1,82	11.032	100,00
Complementação GDF	11.032	100,00	-	-	11.032	100,00
Bolsa Universitária	11.012	99,82	20	0,18	11.032	100,00
Benefício de Prestação Continuada (BPC)	10.972	99,45	60	0,55	11.032	100,00
Jovem do Futuro	11.032	100,00	-	-	11.032	100,00
Auxílio Vulnerabilidade	11.032	100,00	-	-	11.032	100,00
Outros	11.032	100,00	-	-	11.032	100,00

Fonte: Codeplan – Pesquisa Distrital por Amostra de Domicílios - Lago Norte - PDAD 2014

14 – SAÚDE

Quanto à aquisição de Plano de Saúde, observa-se que 65,25% da população da RA XVIII Lago Norte utiliza planos empresariais enquanto 12,77% valem-se de plano individual para assistência à saúde e quase 22% não possuem plano de saúde (Tabela 14.1).

Tabela 14.1 – População, segundo a existência de plano de saúde - Lago Norte - Distrito Federal - 2014

Plano de Saúde	Nº	%
Não possui	7.562	21,98
Empresarial	22.445	65,25
Individual	4.393	12,77
Não sabem	-	-
Total	34.400	100,00

Fonte: Codeplan – Pesquisa Distrital por Amostra de Domicílios - Lago Norte - PDAD 2014

Quanto à utilização de hospital público/Unidade de Pronto Atendimento - UPA, apenas 18,83% da população declarou fazer uso desse serviço. Do total desse contingente, 57,60% o fazem na RA I Brasília/Plano Piloto e 39,31% utilizam os serviços no Paranoá. As demais Regiões que atendem aos moradores do Lago Norte são pouco representativas (Tabela 14.2 e Gráfico 10).

Tabela 14.2 – População, segundo a localidade do hospital público/Unidade de Pronto Atendimento - UPA utilizado - Lago Norte - Distrito Federal - 2014

Região Administrativa	Nº	%	%dos que utilizam
Total	34.400	100,00	
Não utilizam	27.921	81,17	
Total dos que utilizam	6.479	18,83	100,00
RA I - Brasília	3.732	10,84	57,60
RA II - Gama	-	-	-
RA III - Taguatinga	20	0,06	0,31
RA IV - Brazlândia	-	-	-
RA V - Sobradinho	-	-	-
RA VI - Planaltina	80	0,23	1,23
RA VII - Paranoá	2.547	7,41	39,31
RA VIII - Núcleo Bandeirante	-	-	-
RA IX - Ceilândia	-	-	-
RA X - Guará	20	0,06	0,31
RA XI - Cruzeiro	-	-	-
RA XII - Samambaia	-	-	-
RA XIII - Santa Maria	-	-	-
RA XIV - São Sebastião	-	-	-
RA XV – Recanto das Emas	20	0,06	0,31
RA XVI - Lago Sul	-	-	-
RA XVII - Riacho Fundo	-	-	-
RA XVIII - Lago Norte	-	-	-
RA XIX - Candangolândia	-	-	-
RA XX - Águas Claras	-	-	-
RA XXI – Riacho Fundo II	-	-	-
RA XXII - Sudoeste/Octogonal	-	-	-
RA XXIII - Varjão	60	0,17	0,93
RA XXIV - Park Way	-	-	-
RA XXV - SCIA -Estrutural	-	-	-
RA XXVI – Sobradinho II	-	-	-
RA XXVII – Jardim Botânico	-	-	-
RA XXVIII - Itapoã	-	-	-
RA XXIX - SIA	-	-	-
RA XXX - Vicente Pires	-	-	-
RA XXXI - Fercal	-	-	-
Vários Locais	-	-	-
Fora do DF	-	-	-
Não sabem	-	-	-

Fonte: Codeplan – Pesquisa Distrital por Amostra de Domicílios - Lago Norte – PDAD 2014

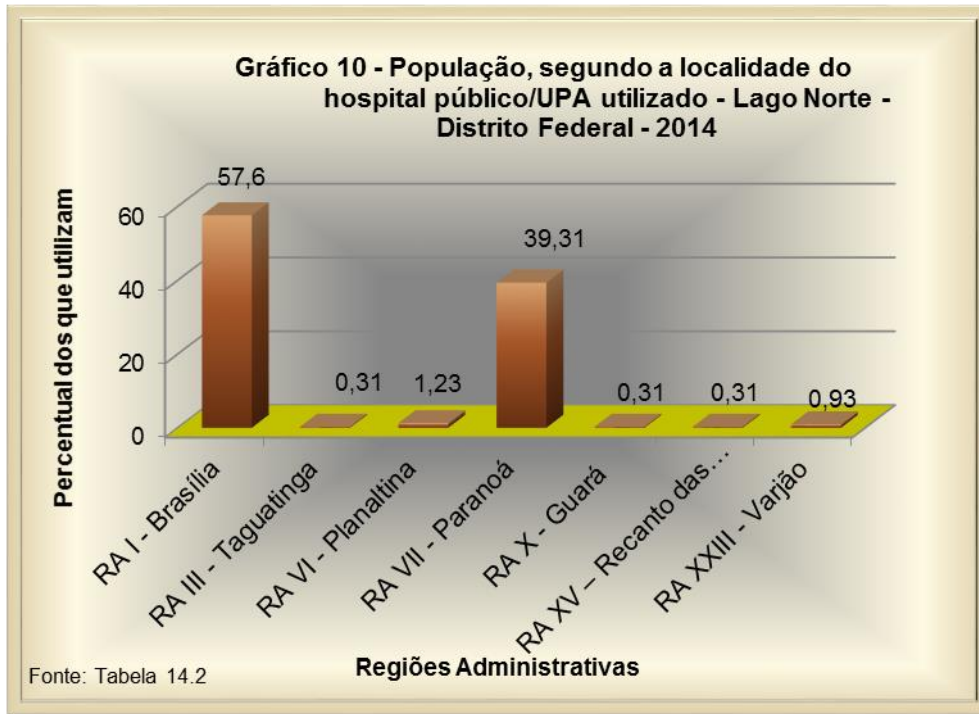

No Lago Norte, 64,20% utilizam o posto de saúde, sendo que a maioria, 86,84%, faz uso destes serviços de saúde na própria Região e cerca de 8% utilizam o Paranoá. Os demais buscam atendimento em localidades diversas (Tabela 14.3).

Tabela 14.3 – População, segundo a localidade do posto de saúde que utiliza - Lago Norte – Distrito Federal - 2014

Região Administrativa	Nº	%	%dos que utilizam
Total	34.400	100,00	
Não utilizam	12.316	35,80	
Total dos que utilizam	22.084	64,20	100,00
RA I - Brasília	682	1,98	3,09
RA II - Gama	-	-	-
RA III - Taguatinga	20	0,06	0,09
RA IV - Brazlândia	-	-	-
RA V - Sobradinho	120	0,35	0,54
RA VI - Planaltina	80	0,23	0,36
RA VII - Paranoá	1.645	4,78	7,45
RA VIII - Núcleo Bandeirante	20	0,06	0,09
RA IX - Ceilândia	-	-	-
RA X - Guará	-	-	-
RA XI - Cruzeiro	40	0,12	0,18
RA XII - Samambaia	-	-	-
RA XIII - Santa Maria	20	0,06	0,09
RA XIV - São Sebastião	-	-	-
RA XV - Recanto das Emas	-	-	-
RA XVI - Lago Sul	-	-	-
RA XVII - Riacho Fundo	-	-	-
RA XVIII - Lago Norte	19.176	55,74	86,84
RA XIX - Candangolândia	-	-	-
RA XX - Águas Claras	-	-	-
RA XXI - Riacho Fundo II	-	-	-
RA XXII - Sudoeste/Octogonal	-	-	-
RA XXIII - Varjão	281	0,82	1,27
RA XXIV - Park Way	-	-	-
RA XXV - SCIA -Estrutural	-	-	-
RA XXVI - Sobradinho II	-	-	-
RA XXVII - Jardim Botânico	-	-	-
RA XXVIII - Itapoã	-	-	-
RA XXIX - SIA	-	-	-
RA XXX - Vicente Pires	-	-	-
RA XXXI - Fercal	-	-	-
Vários Locais	-	-	-
Fora do DF	-	-	-
Não sabem	-	-	-

Fonte: Codeplan – Pesquisa Distrital por Amostra de Domicílios - Lago Norte – PDAD 2014

15 – CARACTERÍSTICAS DO RESPONSÁVEL PELO DOMICÍLIO

Os homens representam 79,27% dos responsáveis pelos domicílios na RA e 20,73% são mulheres (Tabela 15.1).

Tabela 15.1 - Distribuição dos responsáveis pelos domicílios, segundo o sexo – Lago Norte - Distrito Federal - 2014

Sexo	Nº	%
Homens	8.745	79,27
Mulheres	2.287	20,73
Total	11.032	100,00

Fonte: Codeplan – Pesquisa Distrital por Amostra de Domicílios - Lago Norte - PDAD 2014

A Tabela 15.2 mostra que a maior participação dos responsáveis pelos domicílios, 48,04%, concentra-se no grupo com idade acima de 55 anos, seguidos pelos que estão na faixa de 46 a 55 anos, que somam 17,60%. Os que têm até 25 anos não chegam a 3%. A idade média observada dos chefes de domicílios é de 53 anos.

Tabela 15.2 - Distribuição dos responsáveis pelos domicílios, segundo o grupo de idade - Lago Norte - Distrito Federal – 2014

Grupo de Idade	Nº	%
Até 25 anos	241	2,18
De 26 a 35 anos	1.845	16,73
De 36 a 45 anos	1.705	15,45
De 46 a 55 anos	1.946	17,60
Mais de 55 anos	5.295	48,04
Total	11032	100,00

Fonte: Codeplan – Pesquisa Distrital por Amostra de Domicílios - Lago Norte - PDAD 2014

A Tabela 15.3 e o Gráfico 11 mostram a cor e/ou raça dos responsáveis pelos domicílios do Lago Norte. Em 2014, 68,18% declararam ser de cor branca e 49,17%, parda/mulata, Os de outra cor/raça foram pouco representativos (Tabela.15.3 e Gráfico 11).

Tabela 15.3 - Distribuição dos responsáveis pelos domicílios, segundo a cor e/ou raça declarada - Lago Norte - Distrito Federal – 2014

Cor e/ou Raça	Nº	%
Branca	7.522	68,18
Preta	201	1,82
Amarela	60	0,55
Parda/mulata	3.249	29,45
Indígena	-	-
Não declarada	-	-
Total	11.032	100,00

Fonte: Codeplan – Pesquisa Distrital por Amostra de Domicílios - Lago Norte - PDAD 2014

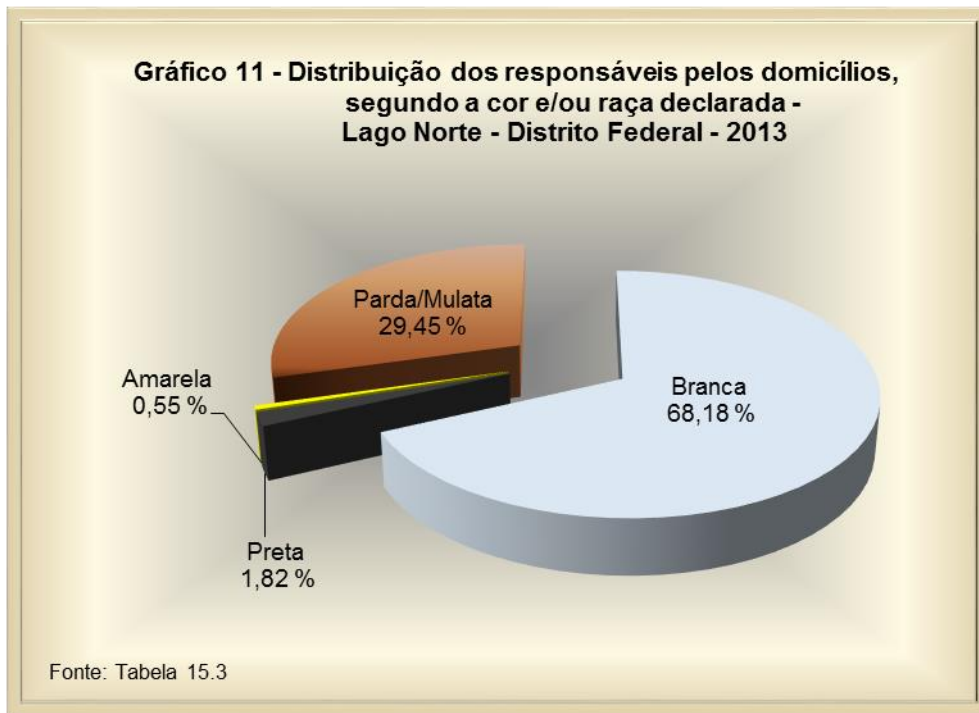

No Lago Norte, 95,82% dos responsáveis pelos domicílios não frequentam escola. Dos que frequentam, 1,45% está em escolas públicas e 2,73%, nas particulares (Tabela 15.4).

Tabela 15.4 - Distribuição dos responsáveis pelos domicílios, segundo a condição de estudo - Lago Norte - Distrito Federal - 2014

Condição de Estudo	Nº	%
Não frequenta escola	10.571	95,82
Escola pública	160	1,45
Escola particular	301	2,73
Total	11.032	100,00

Fonte: Codeplan – Pesquisa Distrital por Amostra de Domicílios - Lago Norte - PDAD 2014

Ao analisar a escolaridade, observa-se que 77,65% dos responsáveis pelos domicílios da RA têm nível superior. Desses, 14,55% têm curso de especialização.

Quanto aos analfabetos, apenas 0,36% dos responsáveis pelos domicílios está nessa categoria. Esse percentual sobe para 0,54% quando somado aos que participaram do curso de alfabetização de adultos (Tabela 15.5).

Tabela 15.5 - Distribuição dos responsáveis pelos domicílios, segundo a escolaridade - Lago Norte - Distrito Federal - 2014

Escolaridade	Nº	%
Analfabeto (15 anos ou mais)	40	0,36
Sabe ler e escrever (15 anos ou mais)	-	-
Alfabetização de adulto	20	0,18
EJA - Fundamental incompleto	20	0,18
EJA - Fundamental completo	20	0,18
EJA - Médio incompleto	-	-
EJA - Médio completo	-	-
Fundamental incompleto	562	5,09
Fundamental completo	120	1,09
Médio incompleto	100	0,91
Médio completo	1.183	10,72
Superior incompleto	401	3,64
Superior completo	6.018	54,55
Curso de especialização	1.605	14,55
Mestrado	542	4,91
Doutorado	401	3,64
Não respondeu	-	-
Total	11.032	100,00

Fonte: Codeplan – Pesquisa Distrital por Amostra de Domicílios - Lago Norte - PDAD 2014

Conforme a Tabela 15.6, entre os responsáveis pelos domicílios, 14,36% são nascidos no Distrito Federal. Os que nasceram na Região Norte são 4,03%. Entre os imigrantes, os nascidos na Região Sudeste representam 45,01%, seguidos pelos nordestinos, 26,54%.

A PDAD levantou ainda a motivação do estabelecimento de residência do responsável pelo domicílio no Distrito Federal (Região XVIII Lago Norte), obtendo como resposta a procura de trabalho, 51,17%. Em segundo lugar aparecem aqueles que chegaram ao DF acompanhando parentes, 27,17%. As outras motivações são pouco representativas. (Tabelas 15.6 e 15.7).

Tabela 15.6 - Distribuição dos responsáveis pelos domicílios, segundo a naturalidade por Grandes Regiões, Distrito Federal, Exterior - Lago Norte - Distrito Federal - 2014

Grandes Regiões	Nº	%	% dos imigrantes
Total	11.032	100,00	
Distrito Federal	1.585	14,36	
Total Imigrantes	9.447	85,64	100,00
Região Norte	381	3,45	4,03
Região Nordeste	2.507	22,73	26,54
Região Sudeste	4.252	38,55	45,01
Região Sul	983	8,91	10,40
Região Centro-Oeste*	983	8,91	10,40
Exterior	341	3,09	3,61
Não sabe	-	-	-

Fonte: Codeplan – Pesquisa Distrital por Amostra de Domicílios - Lago Norte - PDAD 2014

(*) Na Região Centro-Oeste não estão inclusos os naturais do Distrito Federal que são informados separadamente.

Tabela 15.7 - Total de responsáveis, segundo o motivo por que vieram para o Distrito Federal - Lago Norte - Distrito Federal - 2014

Motivo	Nº	%	% dos que mudaram
Total	11.032	100,00	
Não mudou	1.585	14,36	
Mudou	9.447	85,64	100,00
Acompanhar parentes	2.567	23,27	27,17
Estudo e/ou escola	782	7,09	8,28
Aquisição de moradia	-	-	-
Aluguel mais barato	-	-	-
Programa de governo para moradia	-	-	-
Transferência de Local de Trabalho	903	8,18	9,56
Procura de trabalho	4.834	43,82	51,17
Melhor acesso aos serviços de saúde	-	-	-
Mudança de estado civil	80	0,73	0,85
Dificuldade no relacionamento familiar	-	-	-
Outros motivos	281	2,55	2,97
Não sabe	-	-	-

Fonte: Codeplan – Pesquisa Distrital por Amostra de Domicílios - Lago Norte - PDAD 2014

Na RA XVIII, percebe-se que a maioria dos responsáveis pelos domicílios é composta por trabalhadores remunerados, 60,18%. No entanto 30,55% já estão aposentados e apenas 0,18% não tem atividade. Foi observado que há poucos responsáveis pelos domicílios que estão em situação de desemprego no momento da pesquisa, 1,45% (Tabela 15.8).

Tabela 15.8 - Distribuição dos responsáveis pelos domicílios ocupados, segundo a situação de atividade - Lago Norte - Distrito Federal - 2014

Situação de Atividade	Nº	%
Não tem atividade	20	0,18
Tem trabalho remunerado	6.639	60,18
Aposentado	3.370	30,55
Aposentado trabalhando	401	3,64
Pensionista	281	2,55
Do lar	80	0,73
Desempregado	160	1,45
Estudante	80	0,73
Trabalho voluntário	-	-
Total	11.031	100,00

Fonte: Codeplan – Pesquisa Distrital por Amostra de Domicílios - Lago Norte - PDAD 2014

Quanto ao setor de atividade remunerada, os dados levantados mostraram predominância na ocupação dos responsáveis pelos domicílios na administração pública, 44,45%, seguidos pelo comércio, 20,80%, e serviços pessoais, 8,27%. As demais atividades são menos representativas (Tabela 15.9).

Tabela 15.9 - Distribuição dos responsáveis pelos domicílios, segundo a atividade remunerada - Lago Norte - Distrito Federal - 2014

Setor de Atividade Remunerada	Nº	%
Agropecuária	140	1,99
Construção civil	301	4,28
Indústria	40	0,57
Comércio	1.464	20,80
Administração Pública Federal	2.007	28,50
Administração Pública Distrital	1.123	15,95
Transporte e armazenagem	80	1,14
Comunicação e informação	181	2,57
Educação	100	1,42
Saúde	221	3,14
Serviços domésticos	60	0,85
Serviços pessoais	582	8,27
Serviços creditícios e financeiros	80	1,14
Serviços imobiliários	40	0,57
Serviços de informática	160	2,27
Serviços de arte/cultura	80	1,14
Serviços de esporte e recreativo	60	0,85
Serviços gerais	281	3,99
Não sabe	40	0,57
Total	7.039	100,00

Fonte: Codeplan – Pesquisa Distrital por Amostra de Domicílios - Lago Norte - PDAD 2014

Segundo a posição na ocupação dos responsáveis pelos domicílios, 36,18% são empregados que possuem carteira de trabalho assinada, 19,64% não tinham carteira assinada e 20,55% trabalham no serviço público/militar. Os que trabalham por conta própria, os autônomos, representam 13,82%. As demais atividades dos responsáveis pelos domicílios, segundo a posição na ocupação, são pouco significativas (Tabela 15.10).

Tabela 15.10 - Distribuição dos responsáveis pelos domicílios, segundo a posição na ocupação - Lago Norte - Distrito Federal - 2014

Posição na Ocupação	Nº	%
Empregado com carteira de trabalho	3.992	36,18
Empregado sem carteira de trabalho	2.166	19,64
Empregado temporário	361	3,27
Serviço Público e Militar	2.267	20,55
Conta própria (Autônomo)	1.524	13,82
Profissional liberal	221	2,00
Empregador	361	3,27
Estagiário	20	0,18
Cargo comissionado	20	0,18
Trabalhador não remunerado	20	0,18
Aprendiz	-	-
Não sabe	80	0,73
Total	11.032	100,00

Fonte: Codeplan – Pesquisa Distrital por Amostra de Domicílios - Lago Norte - PDAD 2014

Quanto à contribuição previdenciária dos chefes de domicílios do Lago Norte, a Tabela 15.11 mostra que 7,45%, embora trabalhem, não contribuem para previdência. Os que não têm previdência representam 15,82% do total de chefes de domicílios e 72,91% contribuem para a previdência pública.

Tabela 15.11 - Distribuição dos responsáveis pelos domicílios, segundo o tipo de contribuição previdenciária - Lago Norte - Distrito Federal - 2014

Tipo de Contribuição	Nº	%
Não tem previdência	1.745	15,82
Trabalha, mas não contribui	822	7,45
Pública	8.043	72,91
Privada	341	3,09
Pública e Privada	80	0,73
Não sabe	-	-
Total	11.031	100

Fonte: Codeplan – Pesquisa Distrital por Amostra de Domicílios - Lago Norte - PDAD 2014

A Tabela 15.12 apresenta informações sobre a renda individual média mensal do responsável pelo domicílio do Lago Norte que, em valores absolutos, é de R\$ 7.622,11 o que equivale a 10,53 salários mínimos.

Tabela 15.12 - Renda individual média mensal do responsável pelo domicílio - Lago Norte - Distrito Federal - 2014

Renda Mensal	
Valores Absolutos (R\$)	Valores em Salários Mínimos
7.622,11	10,53

Fonte: Codeplan – Pesquisa Distrital por Amostra de Domicílios - Lago Norte - PDAD 2014

16. CONSIDERAÇÕES FINAIS

Lago Norte é uma região já consolidada, sendo uma das primeiras ocupações do Distrito Federal, registrando uma população envelhecida, tendo em vista, uma participação média de idosos superior à registrada no DF como um todo. Observa-se uma participação menor do grupo de zero a 14 anos.

Quanto à escolaridade da população total do Lago Norte, destacam-se aqueles que têm o ensino superior completo.

A casa própria é o tipo de residência predominante na região. Quanto à infraestrutura, tanto o serviço de abastecimento de água quanto o de energia já estão quase universalizados. Do total de domicílios, aproximadamente 80% são atendidos pelo serviço esgotamento sanitário e limpeza urbana.

A ocupação da população urbana está concentrada no serviço público (Federal e Distrital) e no comércio, predominando os empregados com carteira de trabalho assinada. A renda domiciliar da localidade concentra-se na faixa acima de 20 salários mínimos mensais, 42,62%. No Lago Norte, somente 14,39% dos moradores trabalham na própria RA, enquanto a grande maioria, 67,46%, trabalha na RA Brasília.

Comparando os dados das PDADs 2004 e 2011 com a atual (2014), no Lago Norte, observam-se queda na área social (escolaridade) e na posse de bens e serviços como: automóvel e microcomputador.

Com relação à condição econômica, a renda domiciliar e a per capita, convertidas em salários mínimos, apresentaram queda, lembrando, no entanto, que o salário mínimo apresentou ganho real no período.

O Coeficiente de Gini, por sua vez, apresenta na RA uma distribuição irregular, denotando a existência de desigualdade de renda no período 2004/2014.

Quadro - Evolução de alguns Indicadores Socioeconômicos - Lago Norte - 2004/2011/2014

Indicadores Socioeconômicos	2004	2011	2014
Renda Domiciliar (em salários mínimos)	34,3	25,84	19,13
Renda Per capita (em salários mínimos)	10,8	8,93	6,89
Nº médio de moradores por domicílio	4,04	3,09	3,12
% de moradores analfabetos	0,8	0,70	0,35
% de moradores com nível superior completo	42,1	63,23	57,96
% de domicílios de alvenaria	98,9	99,45	99,27
% postos de trabalho na própria região	...	7,24	14,39
% de domicílios com automóvel	97,3	96,32	92,55
% de domicílios com computador	89,6	83,79	71,82
% de domicílios com TV por assinatura	62,2	79,93	81,09
Índice de Gini	0,430	0,349	0,388

Fontes: Seplan/Codeplan - Pesquisa Distrital por Amostra de Domicílios – PDAD – 2004
Codeplan – Pesquisa Distrital por Amostra de Domicílios – PDAD – 2011/2014