

ATLAS DO DISTRITO FEDERAL

FEDERAL DISTRICT ATLAS
ATLAS DEL DISTRITO FEDERAL

2 0 2 0

04

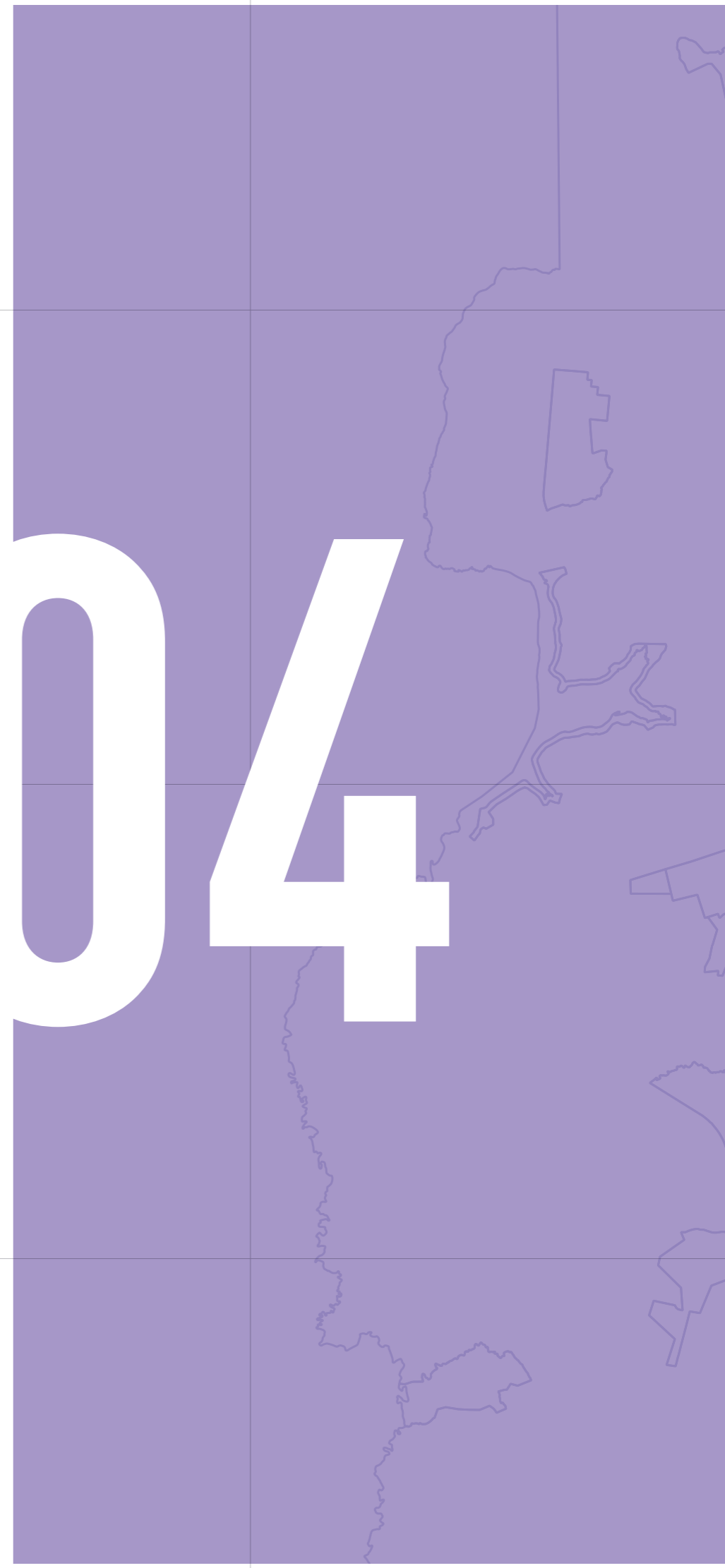
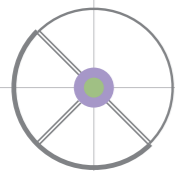



DIVISÃO TERRITORIAL

TERRITORIAL DIVISION
DIVISIÓN TERRITORIAL

EVOLUÇÃO DAS REGIÕES ADMINISTRATIVAS

EVOLUTION OF ADMINISTRATIVE REGIONS EVOLUCIÓN DE LAS REGIONES ADMINISTRATIVAS

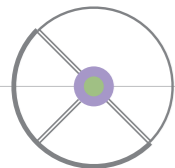

EN • The urban areas of Planaltina and Brazlândia, respectively founded in 1859 and 1933, existed before the transfer of the capital. During the construction of Brasília, new housing areas were created to lodge the laborers. In 1956, the Cidade Livre was founded, later named Núcleo Bandeirante; Vila Paranoá was camp of workers who came to build the Paranoá Lake dam in 1957, and there they remained; the city of Taguatinga was founded in 1958 to house workers who came for work on the capital; Cruzeiro was founded in 1959 to house public employees who were transferred to Brasília; Gama was inaugurated in 1960 to accommodate workers transferred from the Plano Piloto, as was Sobradinho, also founded in 1960.

To facilitate the administration of these areas, the Federal District was divided into Administrative Regions – RA by means of Federal Law 4.545/1964, with the idea of decentralizing and improving the coordination of local services. Each RA has a Regional Administrator appointed by the Federal District Governor. In 1964, there were eight RAs, which were subdivided according to the urban development of the Federal District. District Law 5.161/2013 establishes criteria for the creation of new RAs, one of them being a minimum population of 20 thousand inhabitants. Currently, there are 33 ARs, officially delimited by Complementary Law nº 958, of December 20, 2020.

ES • Los centros urbanos Planaltina y Brazlândia ya existían antes de la transferencia de la capital, creadas en 1859 y 1933, respectivamente. Durante la construcción de Brasília, se crearon nuevos núcleos habitacionales para albergar a los trabajadores. En 1956 se creó la Ciudad Libre, posteriormente denominada Núcleo Bandeirante; la Villa Paranoá era un campamento de trabajadores que vinieron a construir la Presa del Lago Paranoá en 1957, donde permanecieron; la ciudad de Taguatinga fue creada en 1958 para albergar a los trabajadores que llegaron para la construcción de la capital; el Cruzeiro fue fundado en 1959 para albergar a los funcionarios trasladados a Brasília; el Gama fue inaugurado en 1960 para albergar a las familias de los trabajadores trasladados desde el Plano Piloto, así como Sobradinho, que también fue fundado en 1960.

Para facilitar la administración de estas localidades, el Distrito Federal fue dividido en Regiones Administrativas – RA mediante la Ley Federal nº 4.545/1964, con el fin de descentralizar y mejorar la coordinación de los servicios de carácter local. Cada RA cuenta con un Administrador Regional designado por el Gobernador del Distrito Federal. En 1964, había ocho RA, que se subdividieron según el desarrollo de la ocupación urbana del Distrito Federal. La Ley Distrital nº 5.161/2013 establece los criterios para la creación de nuevas RA, entre los cuales se encuentra la existencia de una población mínima de 20 mil habitantes. Actualmente, hay 33 RAs, delimitadas oficialmente por la Ley Complementaria nº 958, del 20 de diciembre de 2020.

Os núcleos urbanos Planaltina e Brazlândia já existiam antes da transferência da capital, criados em 1859 e 1933, respectivamente. Durante a construção de Brasília, novos núcleos habitacionais foram criados para abrigar os trabalhadores. Em 1956, foi criada a Cidade Livre, posteriormente denominada Núcleo Bandeirante. A Vila Paranoá era um acampamento de trabalhadores, que vieram construir a Barragem do Lago Paranoá, em 1957, e ali permaneceram. A cidade de Taguatinga foi criada em 1958, para abrigar os trabalhadores que chegavam para as obras da capital. O Cruzeiro foi fundado em 1959, para alojar funcionários públicos transferidos para Brasília. O Gama foi inaugurado em 1960, para acomodar as famílias de trabalhadores transferidas do Plano Piloto, assim como Sobradinho, também fundado em 1960.

Para facilitar a administração dessas localidades, o Distrito Federal foi dividido em Regiões Administrativas (RAs), por meio da Lei Federal 4.545/1964, com o intuito de descentralizar e melhorar a coordenação dos serviços de natureza local. Cada RA possui um administrador regional, indicado pelo governador do Distrito Federal. Em 1964 havia oito RAs, que foram subdivididas de acordo com o desenvolvimento da ocupação urbana do Distrito Federal. A Lei Distrital 5.161/2013 estabelece critérios para a criação de novas RAs, sendo um deles a existência de população mínima de 20 mil habitantes. Atualmente, existem 33 RAs, oficialmente delimitadas pela Lei Complementar nº 958, de 20 de dezembro de 2020.



FIG 25

PT • Evolução das Regiões Administrativas do Distrito Federal

EN • Federal District Administrative Regions changes

ES • Evolución de las Regiones Administrativas del Distrito Federal

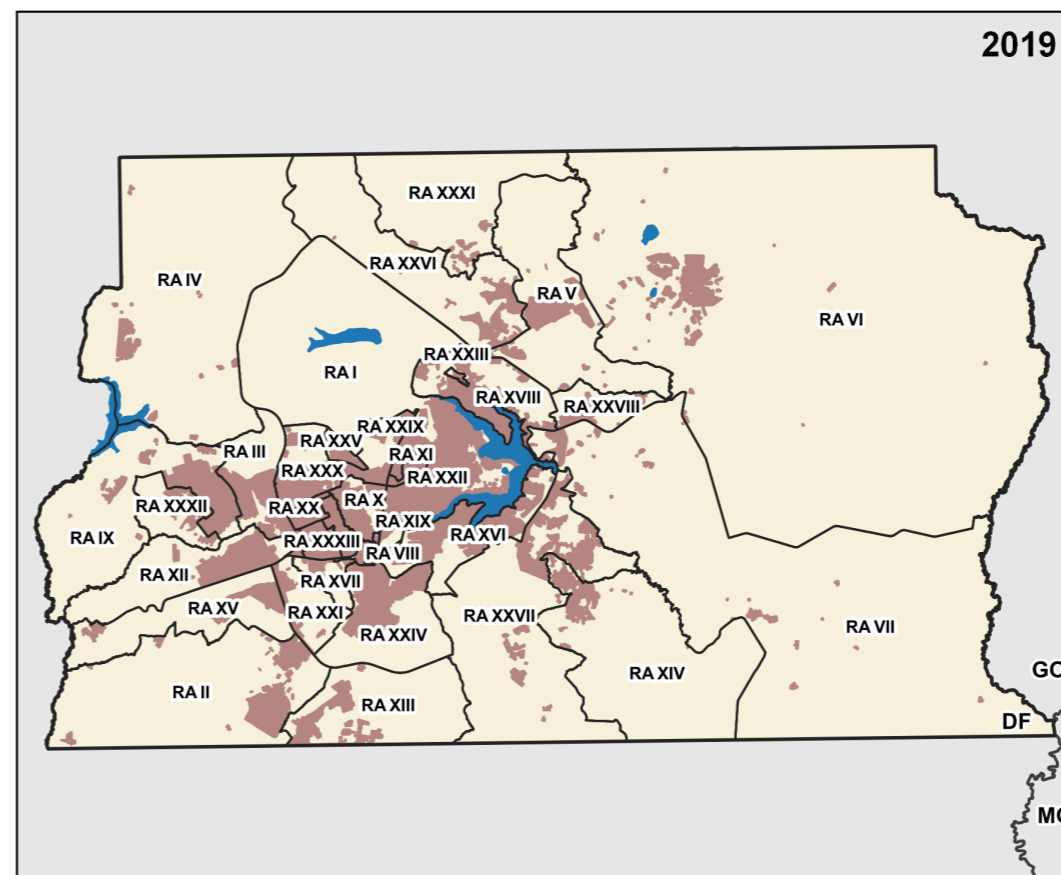
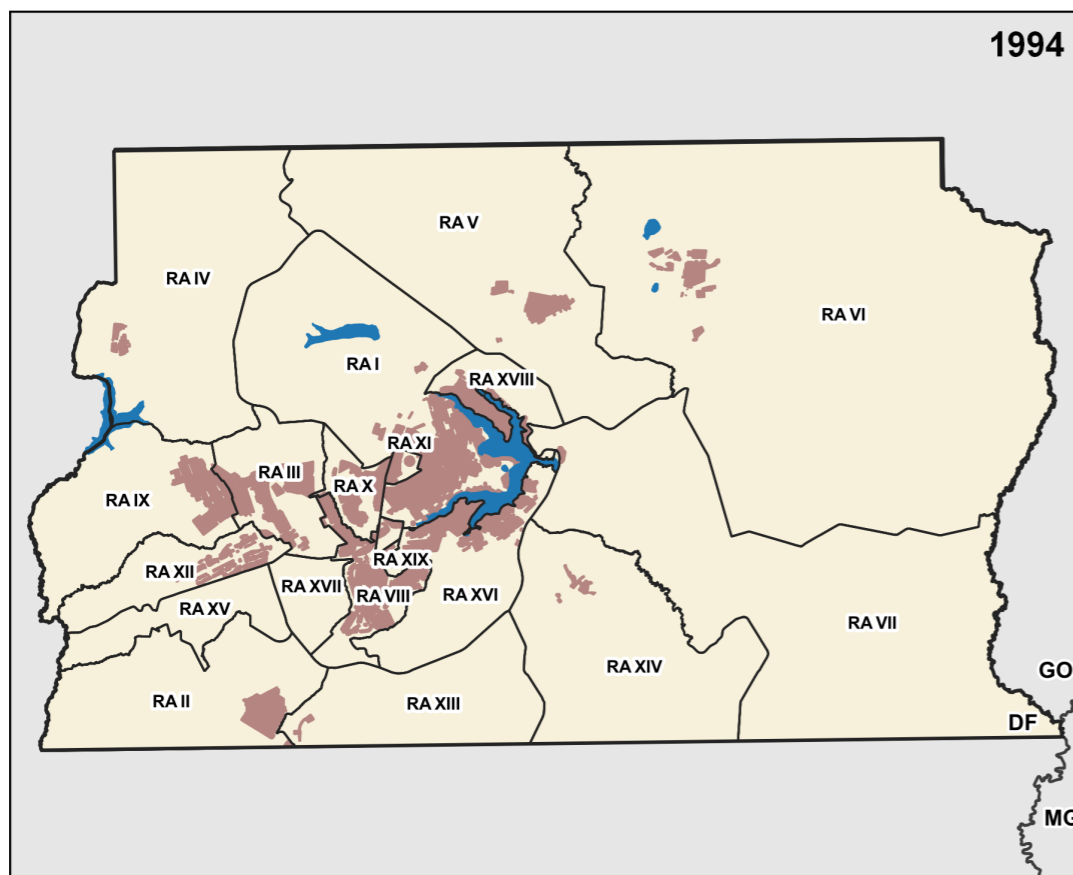
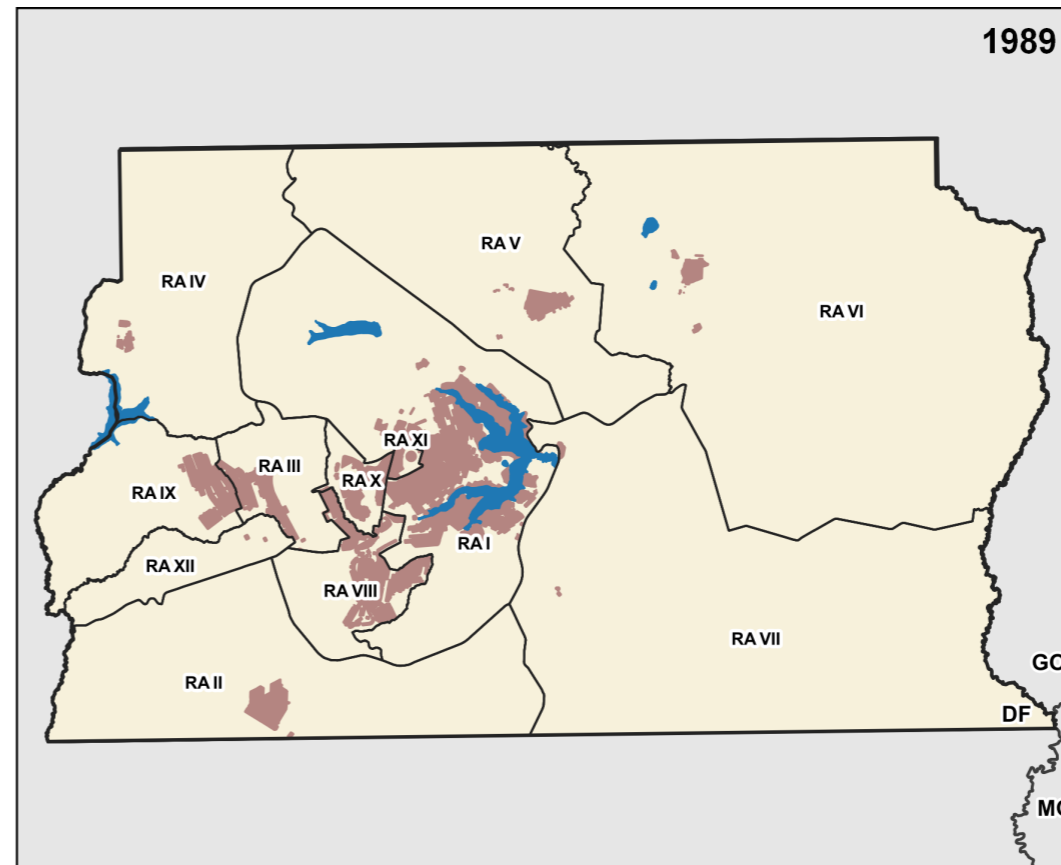
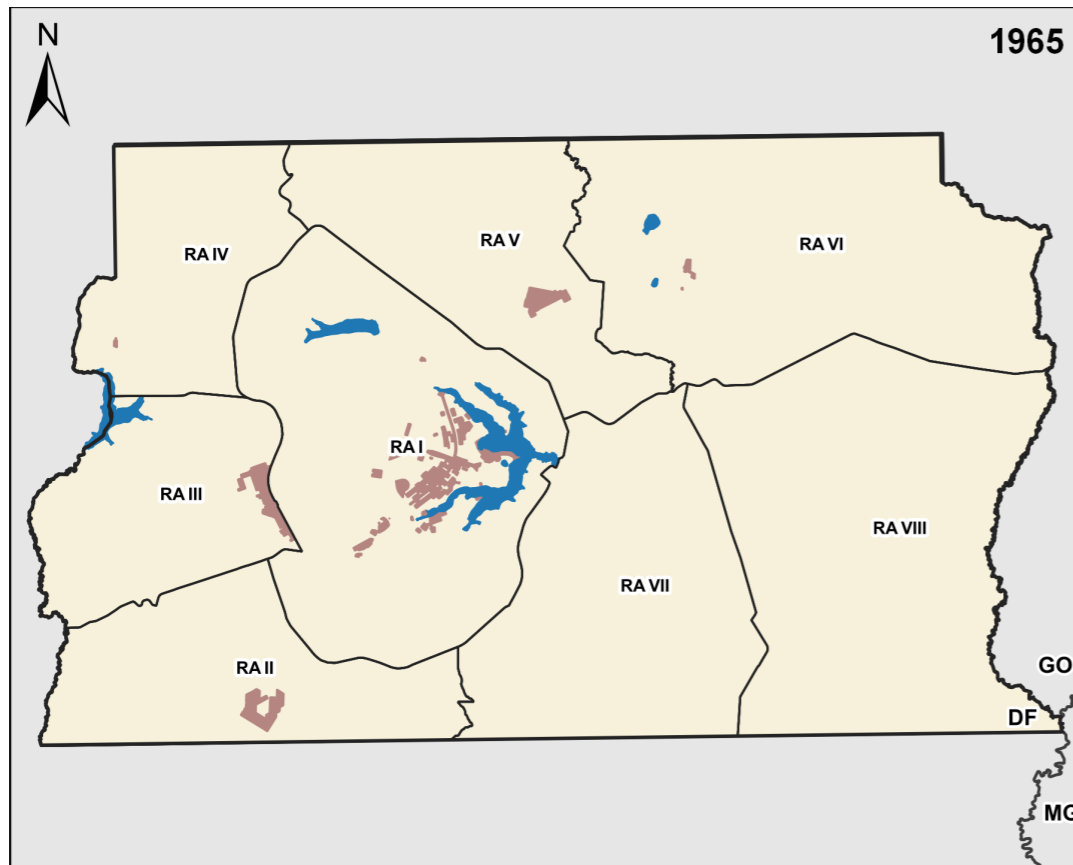

FIG 26 (p. 70)

PT • Regiões Administrativas do Distrito Federal

EN • Federal District Administrative Regions

ES • Regiones Administrativas del Distrito Federal



- Lagos e Reservatórios
*Lakes and Reservoirs/
Lagos e Embalses*
 - Área Urbana
Urban Area/ Área Urbana
 - Limite Estadual
State Boundary/ Limite Estadual
 - Regiões Administrativas
*Administrative Regions/
Regiones Administrativas*
- RA I - Plano Piloto
 - RA II - Gama
 - RA III - Taguatinga
 - RA IV - Brazlândia
 - RA V - Sobradinho
 - RA VI - Planaltina
 - RA VII - Paranoá
 - RA VIII - Jardim*
 - RA VIII - Núcleo Bandeirante
 - RA IX - Ceilândia
 - RA X - Guará
 - RA XI - Cruzeiro
 - RA XII - Samambaia
 - RA XIII - Santa Maria
 - RA XIV - São Sebastião
 - RA XV - Recanto das Emas
 - RA XVI - Lago Sul
 - RA XVII - Riacho Fundo
 - RA XVIII - Lago Norte
 - RA XIX - Candangolândia
 - RA XX - Águas Claras
 - RA XXI - Riacho Fundo II
 - RA XXII - Sudoeste/Octogonal
 - RA XXIII - Varjão
 - RA XXIV - Park Way
 - RA XXV - SCIA
 - RA XXVI - Sobradinho II
 - RA XXVII - Jardim Botânico
 - RA XXVIII - Itapoá
 - RA XXIX - SIA
 - RA XXX - Vicente Pires
 - RA XXXI - Fercal
 - RA XXXII - Sol Nascente/
Pôr do Sol
 - RA XXXIII - Arniqueira

* A área da RA VIII Jardim foi distribuída entre as RA Paranoá e Planaltina, e a RA Núcleo Bandeirante passou a ser a RA VIII.

* The area of the VIII RA Jardim was distributed between the Paranoá and Planaltina RA, and the RA Núcleo Bandeirante became the RA VIII.

* El área de la RA VIII Jardim se distribuyó entre las RA Paranoá y Planaltina y la RA VIII se convirtió en RA VIII

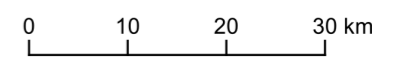

Fonte: SEDUH, 2019.
Elaboração: DEURA/CODEPLAN.

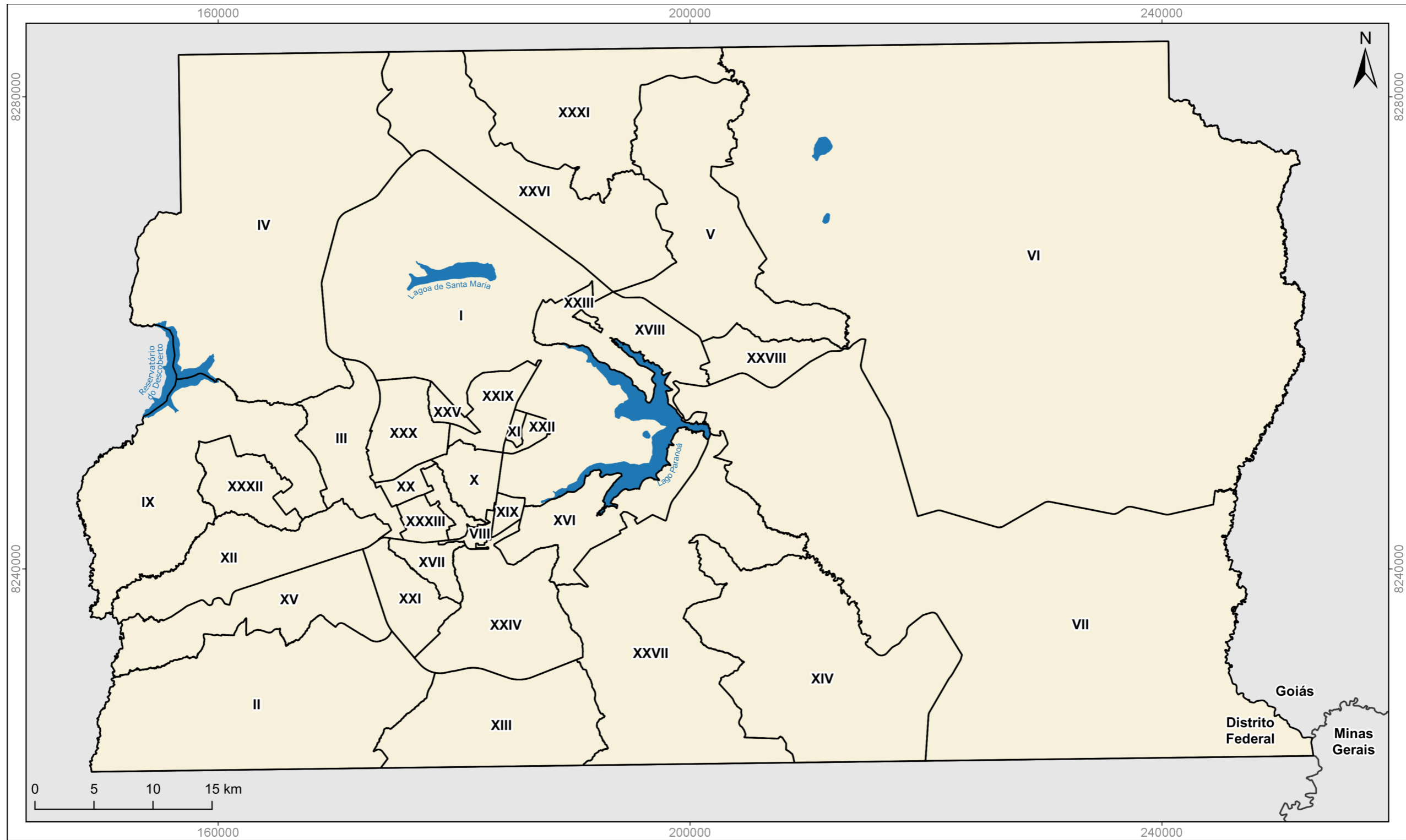

Corpos D'Água
Water Bodies/
Cuerpos de Agua

Limite Estadual
State Boundary/
Limite Estadual

Regiões Administrativas
Administrative Regions/
Regiones Administrativas

RA I - Plano Piloto
RA II - Gama
RA III - Taguatinga
RA IV - Brazlândia

RA IX - Ceilândia
RA V - Sobradinho
RA VI - Planaltina
RA VII - Paranoá
RA VIII - Núcleo Bandeirante
RA X - Guará

RA XI - Cruzeiro
RA XII - Samambaia
RA XIII - Santa Maria
RA XIV - São Sebastião
RA XIX - Candangolândia
RA XV - Recanto das Emas

RA XVI - Lago Sul
RA XVII - Riacho Fundo
RA XVIII - Lago Norte
RA XX - Águas Claras
RA XXI - Riacho Fundo II
RA XXII - Sudoeste/Octogonal

RA XXIII - Varjão
RA XXIV - Park Way
RA XXIX - SIA
RA XXV - SCIA
RA XXVI - Sobradinho II
RA XXVII - Jardim Botânico

RA XXVIII - Itapoã
RA XXX - Vicente Pires
RA XXXI - Fercal
RA XXXII - Sol Nascente/
Pôr do Sol
RA XXXIII - Arniqueira

Sistema de Coordenadas UTM, Zona 23 Sul, Datum Sirgas 2000. Fonte: SEDUH, 2019. Elaboração: DEURA/CODEPLAN.

4.2 REGIÃO INTEGRADA DE DESENVOLVIMENTO DO DISTRITO FEDERAL E DO ENTORNO (RIDE-DF)

INTEGRATED REGION OF DEVELOPMENT OF THE FEDERAL DISTRICT AND SURROUNDINGS - RIDE-DF

REGIÓN INTEGRADA DE DESARROLLO DEL DISTRITO FEDERAL Y ENTORNO - RIDE-DF

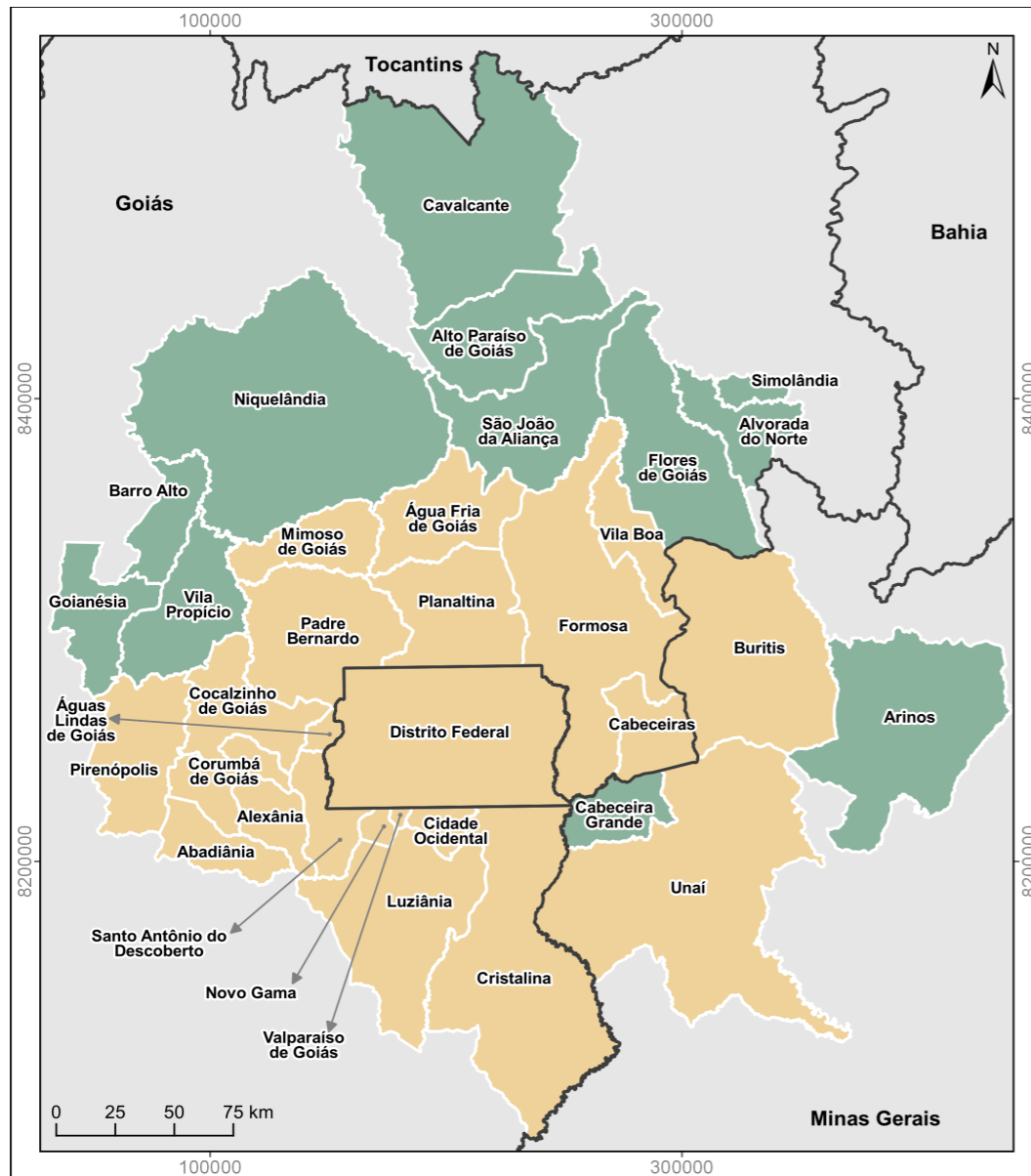

□ Limite Estadual/State Boundary/Limite Estadual

Região Integrada de Desenvolvimento do Distrito Federal e do Entorno - RIDE-DF

Integrated Region of Development of the Federal District and Surroundings - RIDE-DF/

Región Integrada de Desarrollo del Distrito Federal y Entorno - RIDE-DF

■ Municípios pertencentes à RIDE definida pela Lei Complementar nº 94 de 19 de fevereiro de 1998

Cities belonging RIDE defined by the Brazilian Complementary Law N° 94 of February 19 1998/

Municipios pertenecientes a la RIDE definida por la Ley Complementar n. 94 de 19 de febrero de 1998

■ Municípios acrescentados à RIDE pela Lei Complementar nº 163 de 14 de junho de 2018

Cities added to RIDE by the Brazilian Complementary Law No 163 of June 14 2018/

Municipios añadidos a la RIDE por la Ley Complementar n. 163 de 14 de junio de 2018

Sistema de Coordenadas UTM, Zona 23 Sul, Datum Sirgas 2000. Fonte: Distrito Federal, 2018. Elaboração: DEURA/CODEPLAN.

A Região Integrada de Desenvolvimento do Distrito Federal e Entorno (Ride-DF) foi criada pela Lei Complementar nº 94/1998, regulamentada pelo Decreto nº 7.469/2011 e ampliada pela Lei Complementar nº 163/2018. A Ride-DF é composta pelo Distrito Federal, três municípios do estado de Minas Gerais e 30 municípios do estado de Goiás. Uma Ride é constituída a partir do agrupamento de dois ou mais municípios, envolvendo duas ou mais unidades da Federação instituídas por lei complementar federal, com o objetivo de articular e harmonizar as ações administrativas da União, dos estados e dos municípios.

EN • The Integrated Region for of Development of the Federal District and Surroundings – Ride-DF was created by Complementary Law 94/1998, regulated by Decree 7.469/2011, and broadened by Complementary Law 163/2018. Ride-DF is composed of the Federal District, three municipalities in the state of Minas Gerais and 30 municipalities in the state of Goiás. Regions constituted based on the grouping of two or more municipalities, involving two or more units of the federation, instituted by complementary federal law, with the objective of articulating and harmonizing administrative action by the Union, states and municipalities.

ES • La Región Integrada de Desarrollo del Distrito Federal y Entorno – Ride-DF fue creada por la Ley Complementaria n.o 1994–1998, regulada por el Decreto n.o 7.469/2011, y ampliada por la Ley Complementaria n.o 163/2018. La Ride-DF está compuesta por el Distrito Federal, tres municipios del estado de Minas Gerais y 30 municipios del estado de Goiás. Regiones constituidas a partir de la agrupación de dos o más municipios, en las que participan dos o más unidades de la federación, instituidas por una ley federal complementaria, con el objetivo de articular y armonizar las acciones administrativas de la Unión, los Estados y los municipios.



FIG 27

PT • Região Integrada de Desenvolvimento do Distrito Federal e Entorno (Ride-DF)

EN • Integrated Region of Development of the Federal District and Surroundings – Ride-DF

ES • Región Integrada de Desarrollo del Distrito Federal y Entorno – Ride-DF

43

ÁREA METROPOLITANA DE BRASÍLIA

BRASILIA METROPOLITAN AREA
 ÁREA METROPOLITANA DE BRASÍLIA

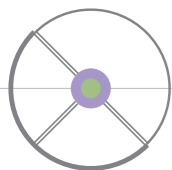

O Estatuto da Metr pole (Lei n  13.089/2015) define  rea metropolitana como a “representa o da expans o cont nua da malha urbana da metr pole, conurbada pela integra o dos sistemas vi rios, abrangendo, especialmente,  reas habitacionais, de servi os e industriais com a presen a de deslocamentos pendulares no territ rio”.

A  rea metropolitana de Bras lia (AMB) foi definida pela Codeplan na Nota T cnica n  01/2014. A AMB   formada pelo Distrito Federal e sua periferia metropolitana, constitu da por 12 munic pios circunvizinhos (tamb m integrantes da Ride-DF) que possuem fluxos e rela es de natureza metropolitana com o Distrito Federal.

EN • The Metropolis Statute (Law 13.089/2015) defines the metropolitan area as the “representation of the continuous expansion of the urban grid of the metropolis, joined by the integration of the road system, including, especially, housing, services and industrial areas with the presence of commuter traffic in the territory”.

The Brasilia Metropolitan Area – AMB was defined by Codeplan in Technical Report 01/2014. The AMB is formed by the Federal District and its surrounding area, constituted by 12 surrounding municipalities (also members of Ride-DF) that have flow and relations with the Federal District of a metropolitan nature.

ES • El Estatuto de la Metr poli (Ley n.  13.089/2015) define el  rea metropolitana como la “representaci n de la continua expansi n de la red urbana de la metr poli, conurbada por la integraci n de los sistemas viales, abarcando, en particular, zonas residenciales, de servicios y las zonas industriales con la presencia de desplazamientos diarios al lugar de trabajo en el territorio”.

El  rea Metropolitana de Bras lia – AMB, definida por el Codeplan en la Nota T cnica n.  01/2014, est  conformada por el Distrito Federal y su periferia metropolitana, compuesta por 12 municipios circundantes (tambi n miembros de la Ride-DF) que tienen flujos y relaciones de car cter metropolitano con el Distrito Federal.



FIG 28

- PT •  rea Metropolitana de Bras lia (AMB)
- EN • Bras lia Metropolitan Area – AMB
- ES •  rea Metropolitana de Bras lia – AMB

- PT • Saiba mais
- EN • Know more
- ES • Conozca m s

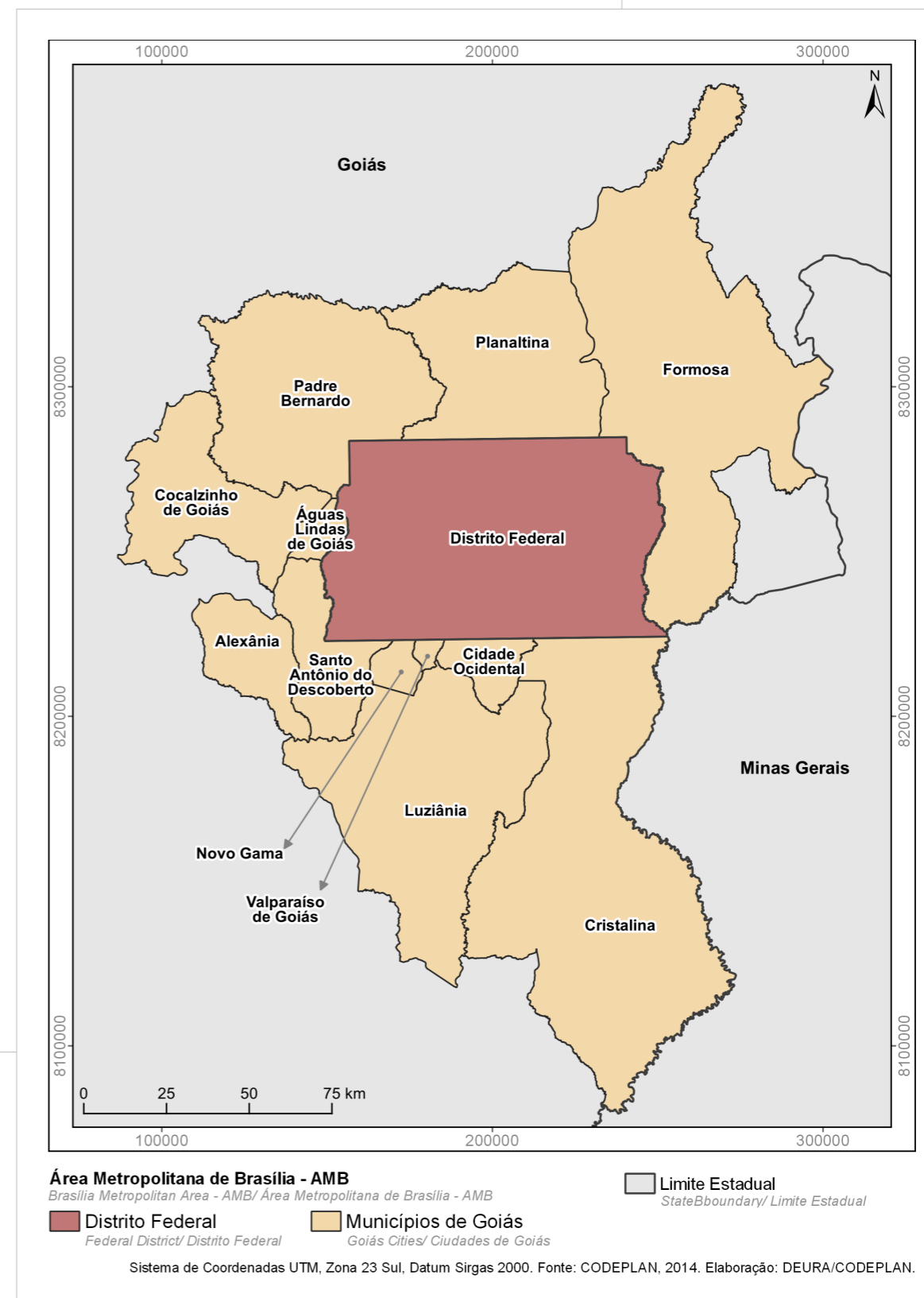

RIDE - DF

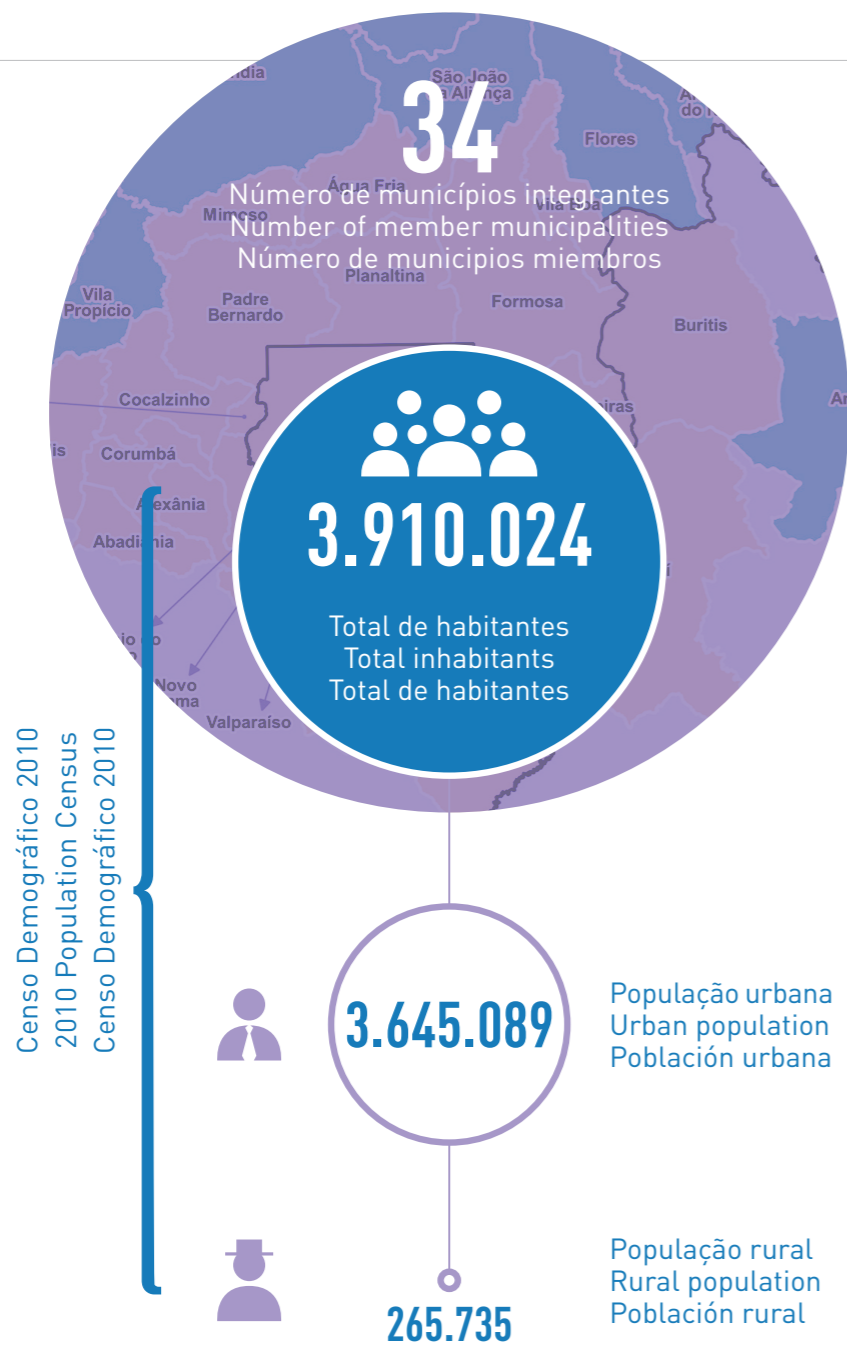

ÁREA METROPOLITANA

METROPOLITAN AREA ÁREA METROPOLITANA

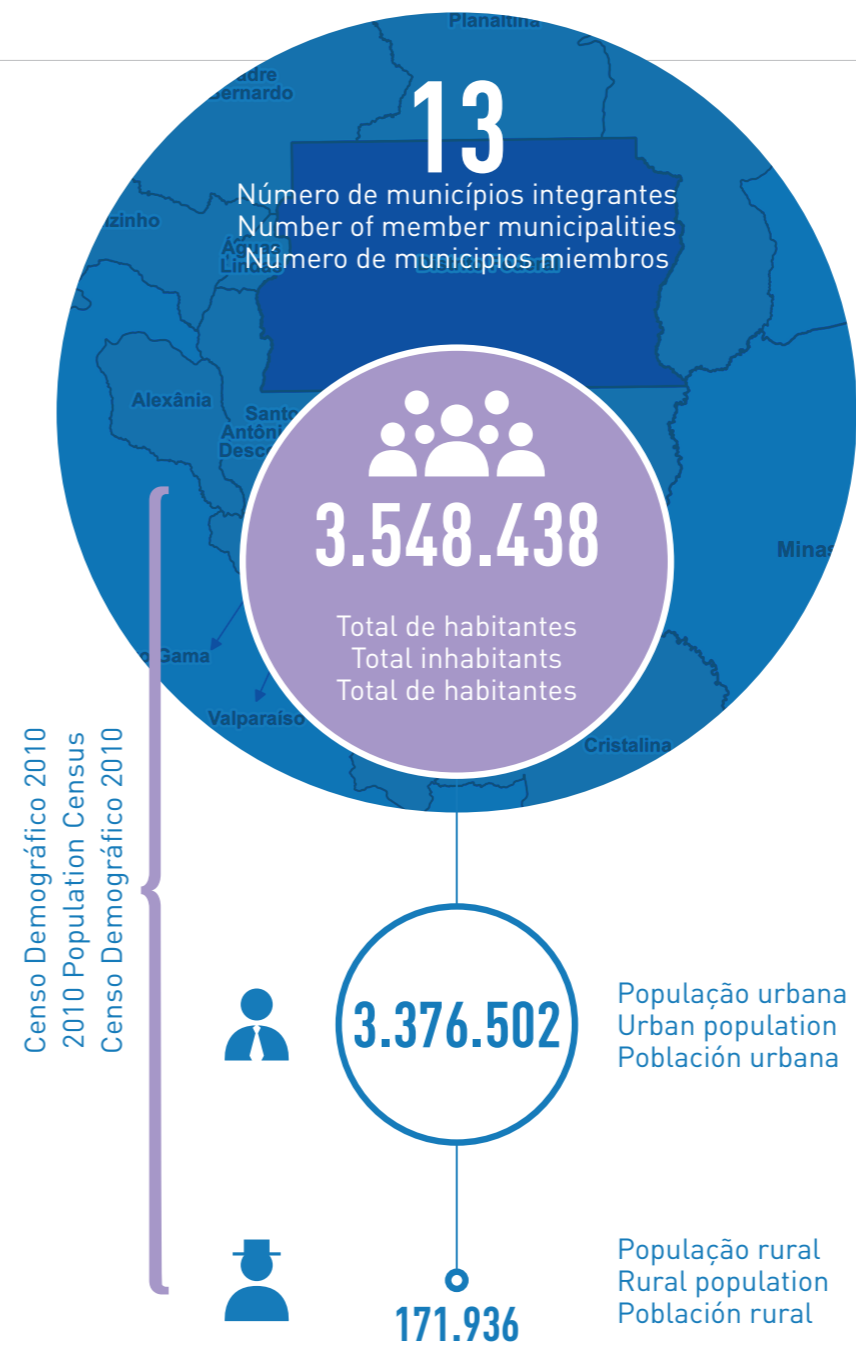

Fonte / Source / Fuente: IBGE, 2010; IBGE, 2019